SOLE ? NOON
L'ABBRONZATURA DI BELLEZZA
da Servelli

32 PAGINE

Venerdì 15 Giugno 1979
Anno 111 - Numero 154

STAMPA SERA

week-end
supplemento
del venerdì
otto pagine a colori

QUOTIDIANO D'INFORMAZIONI - Torino, via Marenco 32 - Tel. (011) 65.681 - Codice di avviamento postale 10100 - Spedizione in abbonamento postale (gruppo 1/70) - Lire 250 (arretrati il doppio)

Rimesso in libertà Piero Sardone che aveva disegnato la stella br

Denuncia in Procura contro il presidente che aprì la scheda

Una denuncia contro il presidente e gli scrutatori del seggio elettorale in cui domenica sera è stato arrestato un giovane elettore che aveva scritto sulla scheda «onore ai compagni caduti per il comunismo» con la stella a cinque punte e la sigla delle BR, sarà presentata domani mattina alla Procura della Repubblica da Adelaide Aglietta, Marco Boato e dai rappresentanti di lista del partito radicale e di nuova sinistra unita.

Piero Sardone, che è stato scarcerato ieri pomeriggio, ha 22 anni ed è fratello di Rocco Sardone, il giovane morto nell'ottobre del '77 per l'esplosione di un ordigno a bordo della propria automobile, mentre si accingeva probabilmente a fare un attentato ad una filiale automobilistica. Domenica si era recato a votare nel seggio 1332 di via Caltanissetta ed era stato arrestato dopo aver consegnato la scheda al presidente del seggio.

Sull'episodio, fin dal primo momento, si sono sviluppate violente polemiche. Ai più infatti — avvocati e giuristi — è apparsa inammissibile l'apertura di una scheda elettorale sulla base del semplice sospetto — come era stato spiegato in un primo momento — che il giovane attardandosi nella cabina avesse inserito nella scheda una fiala incendiaria.

In un secondo tempo la versione è stata cambiata ed il presidente del seggio, Giovanni Pavaro, ha spiegato che un lembo della scheda, piegata male, si era aperto infilandola nella fessura dell'urna lasciando intravedere il simbolo delle Brigate Rosse. Dopo una brevissima consultazione con gli altri scrutatori il presidente avrebbe dunque aperto completamente la scheda lanciandosi all'inseguimento di Sardone e facendolo arrestare dalla forza pubblica.

In un comunicato reso pubblico ieri, l'associazione giuristi democratici si domanda «se nel fatto in questione non possano sussistere anche responsabilità dello stesso presidente di seggio e degli scrutatori che siano stati presenti e consenzienti all'iniziativa». Sempre secondo i «giuristi democratici» infatti «l'azione dell'apertura della scheda nel corso della votazione» potrebbe configurare «l'ipotesi delittuosa dell'art. 294 del Codice Penale (Attentati contro i diritti politici dei cittadini)», la cui pena prevista è da uno a cinque anni.

La decisione di aprire la scheda potrebbe coinvolgere anche gli altri scrutatori, la vicepresidente Luciana Taleo, Francesco Fiore, Alessandro Longo, Giuseppe Danisi, Luigi Lastella e Ornella Anicich.

La denuncia verrà presentata domani, dopo una conferenza stampa, alle 12, alla Procura della Repubblica.

Mentre i precari mettono in crisi gli scrutini

Esami pignoli e lunghi con lo sciopero bianco dei presidi incaricati

Una nuova nuvola si addensa su questo bistrattato fine anno scolastico. Da ieri sono scesi in agitazione i presidi incaricati di tutta Italia. Se il ministero non accoglierà le loro richieste (attuazione entro tempi stretti di concorsi riservati agli incaricati che permettano loro di passare in ruolo), i presidi aderenti al Canpi (Comitato agitazione nazionale presidi incaricati) minacciano di applicare alla lettera tutti i regolamenti inerenti agli esami di licenza media.

Di conseguenza ogni elaborato ed ogni colloquio dei candidati dovrà essere corretto e seguito collegialmente, da tutti i docenti di ogni commissione, alla presenza del commissario, cioè di un preside di ruolo o incaricato. Risultato: esami di licenza protratti alle calende greche.

Se la risposta positiva non ci sarà lo «sciopero bianco» dei presidi incaricati (cioè la puntigliosa applicazione dei regolamenti) verrà ad aggiungersi all'agitazione dei precari i quali — nonostante l'accordo raggiunto tra governo e sindacati confederali — confermano di astenersi dagli scrutini.

I presidi incaricati sono qualche migliaio in Italia: in maggior parte dirigono scuole delle province meridionali, delle isole e delle grandi città. Solo a Milano sono 350. In Piemonte sono circa 500, e 200 nelle sole scuole di Torino.

Il preside incaricato viene scelto dai vari provveditori agli studi fra gli insegnanti di ruolo, che ne abbiano fatto richiesta, in mancanza di presidi ordinari. Il sorgere numeroso di nuove scuole in questi anni ha fatto sì che questa categoria ibrida di docenti sia aumentata notevolmente. Dal punto di vista remunerativo, gli incaricati, pur svolgendo carriera direttiva, sono considerati docenti di ruolo ma, a differenza dei loro colleghi titolari di cattedra, sono tenuti a svolgere un orario doppio, di 36 ore settimanali.

«Al di là del fatto economico, dirigere una scuola oltre ad essere una grande fatica, rappresenta, soprattutto in certe zone delle grandi città, una pesante responsabilità — dice il segretario del Canpi, prof. Cesare Franchino, preside dell'Istituto tecnico commerciale di Fossano. Non vogliamo la luna, desideriamo solo che il ministero si decida a sbloccare una situazione di stallo che si protrae da troppo tempo.

(Cavallo)

Ted Kennedy alla Casa Bianca?

Carter si arrabbia e dice le parolacce

Vi è, particolarmente diffusa a sud dell'Arno, un'espressione verbale che si accompagna ad un gesto mimico delle mani. Quest'ultimo disegna, con le due dita principali di ognuna, un ideale cerchio nell'aria che va fatto ondeggiare lievemente. L'espressione in gergo promette di fare un mazzo (sicuramente non di fiori), così. Il tutto, appartiene ad una simbologia che è internazionale, ma in America non si usa la mimica. L'effetto è però identico e la frase suona letteralmente: I will whip his ass.

Premesso che un buon vocabolario alla voce ass *non dimentica mai di ricordare che essa appartiene allo slang e che la buona educazione suggerisce l'uso di espressioni più asettiche, c'è da dire che appare logica la reazione sorpresa di quanti, grandi convitati di un banchetto elettorale, hanno ascoltato il pur puritanissimo presidente Carter, irritato ma calmo, promettere: «Se Kennedy si candiderà anche lui alle presidenziali,* I will whip his ass. *Le mani presidenziali però (Carter non ha conosciuto bene il nostro Leone), sono rimaste ferme sulle posate, a quanto narrano le cronache.*

Increduli, alle proprie orecchie, i commensali hanno chiesto precisazioni. E Carter ineffabile, ha confermato: «Sì, sì. Gli faccio un ass *così». Il* New York Post, *è subito uscito con la parola incriminata stampata su tutta la prima pagina. Il* New York Times, *molto più puritano, ha dato la notizia in prima pagina, ma sostituendo la voce slang proibita, con un pudico trattino.*

L'episodio è avvenuto proprio alla vigilia della partenza per Vienna, ad una cena alla Casa Bianca per 60 deputati e maggiorenti democratici. Uno di questi, a circa metà del pranzo, ha rivelato a Carter che il senatore Edward Kennedy, nonostante le posizioni ufficiali, vuol candidarsi alla presidenza nel 1980. E questa è stata la reazione del Presidente in carica.

I soliti sondaggi d'opinione, hanno subito registrato un nuovo calo di popolarità del Presidente: segno forse, che in America il puritanesimo vittoriano (uso a coprire anche le gambe dei pianoforti) è vivo e forte?

Anche da noi però, abituati a ben altri presidenti e ben altri gesti, si sono avute reazioni contrastanti. Pochi i quotidiani che stamane riportavano la notizia. Il serio Corriere della sera, *ha applicato sul titolo in prima pagina, una striscetta di «censura». La* Stampa, *a pagina 13, traduce «Frusterò quel Kennedy». L'unico ad aver tradotto lo slang nel più puro e preciso gergo italiano è stato il quotidiano la* Repubblica, *che nel titolo in prima pagina però, usa i puntini di sospensione.*

g. p.

Prima di partire Carter dice: «Se Kennedy si presenta gli faccio un [illegible] così»

Stupefacente dichiarazione del Capo della Casa Bianca parlando della possibile candidatura presidenziale del senatore Ted

Il titolo in prima pagina sul «Corriere»

È Chernenko - Nel pomeriggio il primo incontro

Vienna: Breznev presenta il suo successore a Carter

VIENNA — Tutto è pronto per lo storico incontro che dovrà decidere il futuro della pace e della distensione nel mondo. Il presidente americano Carter, giunto ieri sera con la moglie e la figlia si è incontrato stamane con i suoi collaboratori, in attesa dell'arrivo del leader sovietico Leonid Breznev previsto nella tarda mattinata.

Nel pomeriggio i due capi di Stato s'incontreranno per la prima volta durante la visita ufficiale al presidente austriaco Kirschlaeger; quindi, tra domani e domenica, avranno sette ore di colloqui divisi in quattro riunioni, che si concluderanno con la firma del trattato Salt-2 che pone limiti alle armi nucleari strategiche e frena la corsa agli armamenti.

Se il vertice di Vienna fra Carter e Breznev rischia di svolgersi in un gelido clima di sospetto reciproco, e se al di là della firma del trattato Salt-2 non è possibile prevedere in questo momento qualsiasi progresso nei difficili rapporti fra le superpotenze, su un punto non ci sono dubbi: nei tre giorni di colloqui ufficiali tanto gli Stati Uniti quanto l'Unione Sovietica getteranno le basi per il «dopo-Breznev».

A parte il fatto, ampiamente sottolineato dalla stampa americana, che i due leaders si incontreranno qui per la prima volta (forse più oggi pomeriggio, quando faranno una visita di cortesia al Presidente austriaco), taluni osservatori hanno rilevato che il vertice di Vienna, che si aprirà formalmente domani protraendosi fino a lunedì con la firma del trattato Salt, è punto d'incontro per le gerarchie emergenti sovietiche con una delegazione americana nuova al delicato gioco dei summit.

In particolare, si fa osservare, Carter e i suoi collaboratori (il segretario di Stato Vance e il ministro della Difesa Brown) incontreranno Konstantin Chernenko, da molti considerato il crescente delfino di Breznev. Il Presidente sovietico, le cui condizioni di salute sembrano peggiorare di mese in mese, potrebbe chiudere con Vienna la sua lunga attività a capo del pcus. E Chernenko, al quale Breznev ha affidato in questi ultimi anni crescenti responsabilità, fino a delegargli ogni potere in occasione delle frequenti assenze da Mosca, potrebbe essere il prossimo leader sovietico.

E' significativo che nella lista della delegazione sovietica che arriva oggi in Austria (Carter è già a Vienna da ieri sera) il suo nome figuri accanto a quello dei ministri degli Esteri Gromyko e della Difesa Ustinov, e a quello del capo di stato maggiore delle forze armate maresciallo Nikolai Ogarkov. Chernenko, che ha 67 anni, è membro del Politburo del pcus.

Gli americani, a quanto si apprende dalla capitale austriaca, sono particolarmente lieti della sua presenza, che rappresenta ai loro occhi una promessa di continuità nella guida del Cremlino. Non bisogna dimenticare che esistono anche altri pretendenti alla successione di Breznev, primi fra tutti Andrei Kirilenko, anch'egli membro del Politburo, e Viktor Grishin, capo del partito comunista a Mosca. Ma è anche vero che il primo ha 72 anni, e che il secondo non dispone della leva del potere centrale.

Se lotta per il potere ci sarà, quando Breznev deciderà di abbandonare la scena, essa vedrà quindi in Chernenko il probabile vincitore: il contatto diretto che Carter e la sua delegazione avranno con lui in questi giorni potrebbe creare le premesse per un più facile dialogo quando egli fosse al vertice della piramide del Cremlino.

Ma questa è fantapolitica: gli esperti americani lo ammettono. In ogni caso, nella serie dei «primi incontri», va registrato anche quello fra Carter e i due sovietici Ustinov e Ogarkov (questi è uno stratega di valore, e prese parte alle prime fasi del negoziato Salt). E' anche il primo incontro fra i ministri della Difesa delle superpotenze. Brown e Ustinov. Se a Vienna le due delegazioni arrivano senza conoscersi, molti sperano che almeno si possano conoscere meglio entro lunedì: un augurio per futuri vertici?

Fabio Galvano

Ecco le armi nucleari strategiche consentite alle due superpotenze dagli accordi Salt II che Carter e Breznev stanno per firmare a Vienna. La parte sinistra del disegno indica i numeri massimi di vettori strategici (bombardieri e missili in grado di portare sull'obiettivo una o più testate nucleari) che ognuna delle superpotenze potrà tenere fino al 1982 (2400) e dopo (2250). La parte al centro stabilisce il limite massimo di 1320 vettori a testate multiple fra Icbm e Slbm e bombardieri armati di missili Cruise. La differenza fra tale cifra e quella della parte sinistra (2250 e 2400) dà il numero massimo di bombardieri con bombe a caduta (1080 fino al 1982 e 930 dopo). La parte destra indica il numero di armi strategiche di cui dispongono attualmente le superpotenze, suddividendo i vettori in bombardieri, missili da sottomarini e intercontinentali, enumerando le testate nucleari in dotazione.

Trova una pistola ferisce la sorella

MILANO — Un bimbo di sei anni, Gianmarco Franco, ha rischiato di uccidere la sorellina sparandole contro un proiettile con una pistola trovata tra la spazzatura nel cortile di casa. La ragazzina, Maria, di 13 anni, è stata colpita di striscio alla gamba: se la caverà in dieci giorni.

L'episodio è accaduto in un edificio popolare in via Sacconi, alla periferia della città. Il bimbo stava giocando in cortile quando, seminascosta in mezzo ai sacchi della spazzatura, ha trovato una pistola «P 38».

OGGI IN BREVE

● **Ore drammatiche in Nicaragua.** *Ai furiosi combattimenti in corso nella capitale Managua e in altre città si aggiunge la carenza di viveri e acqua potabile. A Managua la gente saccheggia i negozi. Il dittatore Somoza ha ordinato all'aviazione di continuare i bombardamenti dei quartieri controllati dai sandinisti.*

● **Andreotti a Londra.** *Il primo ministro è accompagnato dal ministro degli Esteri Forlani. E' il primo contatto ufficiale tra il governo italiano e il nuovo governo conservatore britannico. Tra argomenti in discussione fanno spicco quelli legati all'andamento della comunità economica europea.*

● **Morto inventore T 34 ieri a Mosca.** *E' il generale Alexander Morozov, 75 anni, principale artefice del carro armato che tanto contribuì alla sconfitta delle forze naziste sul fronte russo nella seconda guerra mondiale.*

● **Miliardi di refurtiva.** *I carabinieri di Roma hanno scoperto un deposito di opere d'arte rubate per un valore di oltre un miliardo: fra esse una tela del Guercino, due di Guido Reni e una del Domenichino, oltre a numerosi reperti archeologici etruschi e romani.*

● **Tentativo di evasione a Rio de Janeiro.** *Si è concluso con un bilancio di nove morti (sette detenuti e due custodi) e oltre una trentina di feriti.*

● **All'asta «Manifesto» di Marx.** *Una copia della prima edizione, in tedesco, del «Manifesto del partito comunista», pubblicata a Londra nel 1848 a spese di Karl Marx, sarà venduta all'asta il prossimo 4 luglio all'Hotel Drouot, a Parigi. Lo storico documento dovrebbe valere circa quaranta milioni di lire.*

● **Scoppiano pneumatici Concorde.** *Ieri, al decollo dall'aeroporto internazionale «Dulles» di Washington. L'aereo (della Air-France) è tornato indietro ed è atterrato 10 minuti dopo senza danni.*

● **Si ribella ai vigili.** *All'arrivo dei vigili urbani, che dovevano eseguire una ordinanza di demolizione di una casetta costruita abusivamente nel quartiere Ardeatino, Orazio Cali, 47 anni, ha prima detto che la costruzione era minata e poi, pistola alla mano, ha disarmato un capo reparto e un vigile. E' stato arrestato.*

● **Operaio intossicato.** *In seguito ad una fuga di anidride solforosa provocata da una avaria ad uno degli impianti dello stabilimento della «Osram» di Bari. Aperta un'inchiesta della magistratura.*

● **Morta nuora D'Annunzio.** *E' deceduta a Roma, dove era nata 81 anni fa, Angela Benetti D'Annunzio di Montenevoso, vedova di Mario D'Annunzio, figlio primogenito del poeta.*

● **Sciopero al «Giorno».** *«Il Giorno» oggi non è in edicola a causa dell'assemblea, durata sino a tarda notte, indetta dal consiglio di fabbrica per sollecitare una risposta sulla futura autonomia della società editrice del quotidiano.*

Milano - Dimenticati da un impiegato

Trova venti milioni in cabina telefonica

MILANO — Un tecnico della Sip ha trovato una busta con duecento banconote da centomila lire in una cabina telefonica sulla tangenziale ovest di Milano. Quattro di queste provenivano dai riscatti di altrettanti sequestri. L'uomo, stava compiendo lunedì scorso alcuni controlli sugli apparecchi telefonici della tangenziale. All'interno di una cabina, che si trova al ventiquattresimo chilometro, ha trovato una busta contenente venti milioni, tutti in banconote da centomila.

Il tecnico ha portato la busta alla polizia che ha sottoposto le banconote al controllo del cervello elettronico del ministero degli Interno che ha memorizzato i numeri di serie dei biglietti di banca pagati per i sequestri a scopo di estorsione.

Quattro delle banconote contenute nella busta sono risultate provenienti dai riscatti dei sequestri Boroli, Armani, Tamponi, Abruschi.

Dalle indagini è risultato che la busta era stata dimenticata nella cabina da un impiegato di una ditta edile di Bergamo che nulla ha a che vedere con l'anonima sequestri. Il denaro, ad eccezione delle quattro banconote, è stato restituito alla ditta.

STAMPA SERA
Sandro Doglio
direttore responsabile

Editrice LA STAMPA S.p.A.
Presidente Giovanni Giovannini
Amministratore Delegato e Direttore Generale
Umberto Cuttica
Consiglieri Vittorino Chiusano
Carlo Mascheroni
Cesare Romiti
Sindaci Alfonso Ferrero (presid.)
Pierluigi Bertola
Secondino Riolfo

© 1979 Ed. LA STAMPA S.p.A.

CERTIFICATO N. 184 DEL 18-3-1979

Li ha ordinati l'Ente federale Usa

Dopo i «Boeing», esami anche per gli altri aerei

WASHINGTON — *Un portavoce dell'ente federale americano per l'aviazione civile ha dichiarato che finora non sono emersi difetti nei castelli motore dei «Boeing 747» e di altri grandi aerei a reazione esaminati a titolo di precauzione in seguito dei problemi emersi con i «DC-10». Il portavoce ha detto che finora sono stati ispezionati, oltre i «DC-10», altri 40 aerei e non sono stati trovati difetti in nessuno di essi.*

I castelli motore, collegano i motori alle ali dei grandi aerei di linea a reazione e sono stati oggetto di accurati esami, in quanto alcuni funzionari sospettano che questo meccanismo abbia avuto un ruolo nell'incidente avvenuto il 25 maggio scorso a Chicago quando un «DC-10» precipitò provocando la morte di 275 persone. Il 6 giugno scorso il direttore della «Faa» Langhorne Bond ha emesso un divieto di volo a tempo indefinito per i «DC-10» in attesa dell'esito degli esami sulla progettazione dei piloni e sul sistema di manutenzione adottato dalle compagnie aeree.

Domenica scorsa l'Ente Federale aveva ordinato un esame degli altri grandi aerei a reazione che utilizzano strutture per il collegamento del motore all'ala simili a quelle del «DC-10».

Il portavoce della Faa ha detto che a seguito di questo ultimo ordine i tecnici delle compagnie aeree hanno esaminato più di 30 «Lockheed L-1011», otto «Boeing 747» e tre o quattro «Airbus» e non hanno trovato alcun difetto in questi apparecchi.

★ BRESCIA: **precipita aereo militare** — Un aereo militare del tipo «Starfighter F104» in fase di decollo sulla pista dell'aeroporto di Ghedi (Brescia), forse per un'improvvisa perdita di potenza, non si è staccato dal terreno proseguendo la corsa oltre la pista fino ad urtare contro la rete di recinzione dell'aeroporto, contro la quale si è rovesciato e incendiato. Il pilota, capitano Antonio Rachelli di 30 anni, di Pavia si è salvato catapultandosi fuori dall'abitacolo.

A Caserta «prenotata» prima di nascere

Arrestati due fratelli per una bimba venduta

CASERTA — Due fratelli sono stati arrestati dai carabinieri con l'accusa di concorso nella vendita di una bambina. Sono Domenico e Giuseppe Seneca, 32 e 18 anni, coinvolti nella vicenda di Arcangela Delle Cave, la giovane madre di Maddaloni che nell'aprile scorso aveva venduto la figlia Filomena, nata da quattro giorni, ai coniugi Guerriero di Mugnano Del Cardinale (Avellino). Subito dopo erano state arrestate quattro persone.

Secondo l'accusa i fratelli Seneca avrebbero fatto una spedizione punitiva in casa di Arcangela Delle Case devastandole l'appartamento. A spingerli, sarebbe stata Teresa Cioffi, 71 anni, che aveva «prenotato» la bimba prima che nascesse, ma alla quale la madre l'aveva negata, preferendo venderla ai coniugi Guerriero. La stessa Cioffi, arrestata tempo fa dai carabinieri avrebbe tentato anche di uccidere un'altra figlia di Arcangela Delle Cave, Monica di due anni, gettandola in un fosso pieno d'acqua. La bambina fu salvata da alcuni passanti.

★ TARANTO: **«La suora mi ha picchiato»** — Un bambino di quattro anni, Fabrizio Minuto, medicato in ospedale per ecchimosi all'orecchio e alla guancia sinistra (guarirà in otto giorni) sarebbe stato picchiato dalla sua insegnante, una suora dell'asilo «Maria Ausiliatrice» di Taranto. Il bambino è stato medicato al pronto soccorso dell'ospedale civile «SS. Annunziata» dove la madre, Jolanda Basile, avrebbe raccontato che il piccolo era stato ripetutamente schiaffeggiato dalla suora. «Mi ha detto di dire — avrebbe aggiunto Fabrizio — che mi sono fatto male cadendo».

★ NEW YORK: **Vini italiani alla conquista degli Usa** — I vini italiani costituiscono attualmente il 54 per cento del mercato Usa dei vini importati e ben sei delle principali marche di vini importati sono italiane. Complessivamente esse controllano quasi il 70 per cento del mercato Usa delle principali dieci marche di vini importati.

Andrà a Strasburgo con 260 mila preferenze: hanno votato l'uomo o il «marchio»?

Pininfarina, dall'auto alla politica una scelta che sapeva solo di rischio

L'ing. Sergio Pininfarina in una delle ultime foto con il padre (nel 1966) e in un dibattito a una tv privata durante la campagna elettorale

Sergio Pininfarina è stato eletto tra i liberali al Parlamento europeo, con 260 mila preferenze. Un vero trionfo, che ora assaporano in molti, nel suo staff, nella cerchia dei suoi amici, tra i «compagni di viaggio» vecchi e appena incontrati.

L'euforia è ancora viva, circonda il carrozziere più famoso del mondo come un'aura solida e tangibile, scemerà lentamente nei prossimi giorni. Gli occhi dell'eurodeputato nuovo di zecca, nascondono a stento l'allegria della vittoria. E' lo sguardo del giocatore il quale, dopo aver giocato bene le sue carte, tutte al meglio, ha dovuto attendere le mosse degli altri e ora, finalmente, ha saputo di aver anche vinto. «*Calcolavo di possedere il 50 per cento delle probabilità di riuscita* — racconta mentre una parte del suo cervello sta decidendo se lasciarsi andare o «fare» l'intervistato —. *Mi è sembrato un buon rapporto, lo stesso rapporto che esiste nella vita con la fortuna. E sono partito*».

Sergio Pininfarina: 53 anni, un nome prestigioso, una vita sinora «fortunata», fatta di successo specie nel mondo imprenditoriale, una famiglia che tutti giudicano felice, quasi all'antica, passione per il golf e la vela. Cosa è scattato, nel cervello di quest'uomo, e improvvisamente gli ha fatto scoprire la lotta politica?

«*Mi dispiace* — e sorride — *ma non sono il cinquantenne che ha avuto tutto ed ora scopre la politica per realizzarsi: le automobili mi riempiono già abbastanza la vita. La verità può sembrare banale, ma è semplice: bisogna che gli imprenditori facciano politica. Candidarmi, è stata la logica conseguenza di una scelta fatta un anno fa, quando ho accettato la presidenza degli industriali torinesi. Perché mi sono candidato? Perché toccava a me! Non potevo tirarmi indietro*».

Il viso è tirato, stanco e soddisfatto («*Un Pininfarina non sta mai male*»). Mostra i segni di una campagna elettorale dura, faticosa, fatta di timori inconfessati, speranze, un mondo nuovo da scoprire e vincere. Adesso potrebbe anche ammetterlo: si è almeno divertito?

«*Sì*», e gli sfugge anche un guizzo dagli occhi. Poi si corregge, con tono più pacato: «*Diciamo: anche. E' stata un'esperienza meravigliosa e quindi, anche divertente. Esistono certe situazioni per le quali devi essere o coraggioso, o vile, senza poter scegliere la normalità. Ho dovuto essere coraggioso*».

Ma perché proprio le europee, così rischiose? Qualunque partito ad un Pininfarina avrebbe offerto un collegio senatoriale sicuro, senza troppa fatica e senza rischi. Perché lui, fatalmente digiuno di comizi e «mestiere» politico, ha accettato una candidatura così aleatoria?

«*Anche questa può sembrare una risposta banale, ma è quella vera* — risponde sicuro —. *Perché alle europee? Intanto perché mi hanno offerto le europee. Poi, perché sono convinto che per fare politica al Parlamento in Italia, ma farla bene, occorre il tempo pieno, per quanti aerei personali — e io non ce l'ho — uno possieda. Io voglio occuparmi ancora della mia azienda e il Parlamento europeo mi permette di continuare a fare l'imprenditore*».

Sì, ma a questo ingegnere «dalla faccia per bene», manager torinese a tecnologia avanzata, legion d'onore, primo erede di una famiglia di nuova, vera nobiltà imprenditoriale (il padre, fondatore della stirpe Pininfarina, era nato soltanto Giuseppe Farina) il gioco e il rischio piacciono. E misurarsi, deve piacergli ancor più del vincere. Non sta, forse, misurandosi anche adesso con suo padre? E' proprio sicuro che in questa scelta politica non ci sia voglia di vincere nei confronti della sua memoria?

L'ingegnere si fa pensieroso: «*No, non ne sono sicuro. Anzi, mi pare che come componente ci sia... Fare qualcosa da solo...*». Poi si riprende subito, e sicuro aggiunge: «*Ma non è la prima vittoria. Quando nel 1966 mio padre non c'era più, la Pininfarina aveva 1700 dipendenti, oggi ne conta 2500. E aver fatto una scelta di politica industriale come quella, è una vittoria solo mia*».

Se doveva dimostrare al mondo di non essere soltanto il figlio di suo padre, forse c'è già riuscito. A se stesso, assicura di averlo già dimostrato. Ma nonostante questo, i 260 mila elettori hanno votato lui, o il nome Pininfarina? Qualcuno, durante la campagna elettorale, aveva detto che chiunque ami mettere le mani sul volante, ha il nome Pininfarina in testa.

«*Intanto non credo che siano solo questi i fattori del mio successo elettorale* — ribatte polemico —. *Ce ne sono due più importanti ancora: la rinascita del partito liberale e la rivalutazione della figura dell'imprenditore. Per gli altri due poi, vuol sapere quanto abbia giocato il nome e quanto la mia persona? Purtroppo, credo di più il nome. Ma anche io, faccio parte del "marchio"*».

Torniamo alla «faccia per bene». E' contento dei commenti espressi in questi giorni dall'avvocato Agnelli?

«*Mi hanno fatto piacere e lo ringrazio. Ma credo che anche lui, con il discorso della "faccia per bene", intendesse sottolineare la nuova riacquistata credibilità degli imprenditori*».

E' curioso però, come i due nomi più famosi del management torinese, Pininfarina e Agnelli, con lo stesso tipo di motivazioni siano arrivati a conclusioni opposte: il primo si è candidato, il secondo ha rifiutato ogni offerta di questo tipo.

«*Credo che l'avvocato* — spiega — *il suo dovere l'abbia già fatto. Pensi al far politica di un presidente della Confindustria. Ma sono altri momenti, altre storie. Questa è la storia mia, e io dovevo farlo*».

Si accalora. Raccontano sia sempre calmo, ma più che la flemma del giocatore di golf, oggi gli traspare la voglia di vita dell'uomo di mare. Gli piace fare il politico?

«*Io non posso di colpo, diventare un politico o un politologo. Ci tengo anzi, ad andare al Parlamento europeo con la mia esperienza e la mia credibilità professionale. Mi hanno votato per quello, non perché fossi più bravo di Craxi*».

E possiede già pronto anche il programma. Tre materie, dice, carenti in Italia: Strasburgo sarà la platea ideale per affrontarle: politica industriale, normativa del lavoro, relazioni industriali.

«*A 50 anni, mi sembrano tre obiettivi per i quali valga la pena lottare. Se riesco, sarò bravo; se fallisco, mi prenderò montagne di critiche. Comunque, avrò fatto il mio dovere*».

Ha le idee chiare, sarà interessante vederlo fare l'europarlamentare. Per il momento, affronta i problemi ancora e soltanto da imprenditore: «*Adesso il mio problema, è come organizzare la mia vita tra Grugliasco* (sede dell'azienda, *n.d.r.*), *l'Unione* (degli industriali, *n.d.r.*) *e Strasburgo*».

Ma non ha mai perso, l'ingegner Sergio Pininfarina?

«*Diverse volte, in campo industriale*».

E nella vita, ma di quel perdere che a volte fa persino piangere?

«*Sì, anche* (adesso gli sorridono gli occhi). *Ho imparato a perdere, ed è per questo che mi piace vincere*».

Gianni Pennacchi

Pioggia di frammenti tra il 27 giugno e la metà di luglio

Se lo Skylab ci cadrà sulla testa lo sapremo soltanto sei ore prima

ROMA — *Una «pioggia» di frammenti metallici, alcuni del peso di qualche tonnellata, cadrà fra qualche giorno sulla Terra, in un punto imprecisato compreso nella vasta fascia di 6 mila chilometri a cavallo dell'Equatore. Sono i resti dello «Skylab», il laboratorio spaziale americano lanciato qualche anno fa da Cape Canaveral e destinato a restare in orbita almeno fino al 1982.*

Nei giorni scorsi però una improvvisa e imprevista attività di macchie solari ha causato forti «tempeste» cosmiche che hanno fatto rallentare la velocità del pesante veicolo spaziale (grosso quanto una casa a due piani e del peso di 80 tonnellate) facendolo uscire dall'orbita e spingendolo velocemente verso il campo di attrazione della Terra.

Impossibile calcolare fin d'ora il luogo dell'impatto, oltre al giorno preciso che cadrà comunque fra il 27 giugno e la metà di luglio prossimi. La traiettoria esatta, e quindi tutti i dati ad essa relativi, si potranno conoscere solo sei ore prima che i frammenti tocchino il suolo.

Alla Nasa, l'ente spaziale degli Stati Uniti, cercano comunque di sdrammatizzare. La probabilità che qualche frammento colpisca centri abitati sono, dicono, alquanto ridotte; inoltre nelle sei ore di «preallarme», si potranno predisporre tutte le misure necessarie per evitare danni alle popolazioni.

In Italia, nonostante la bassissima probabilità che qualche frammento dello Skylab cada sul territorio nazionale, si stanno predisponendo le misure necessarie. Ieri si è tenuta una lunga riunione al ministero degli Interni, presieduta dal sottosegretario Darida, nel corso della quale è stato fatto un primo esame preliminare delle conseguenze di una eventuale caduta di frammenti.

Erano presenti scienziati, tecnici, esperti dei ministeri interessati alla vicenda: Interni, Difesa, Marina mercantile, Ricerca scientifica, Sanità, Agricoltura, Lavori pubblici.

Al termine della riunione non è stato emesso alcun comunicato, ma si è appreso che vi è stato parere concorde nel rifiutare ogni eccessiva preoccupazione per la eventuale caduta di uno o più frammenti del veicolo spaziale, anche perché non sussiste alcun pericolo di contaminazione radioattiva. Comunque, il ministro degli Esteri è in contatto continuo con la Nasa.

Alpinisti piemontesi su pareti ghiacciate

Gli alpinisti piemontesi hanno scoperto nuovi orizzonti per le loro scalate invernali. Da due anni vanno alla ricerca nella nostra regione di cascate ghiacciate sulle quali si cimentano in quella che nel loro gergo viene definita «arrampicata estrema». Un resoconto di questa attività sarà fornito agli appassionati di montagna con una serata organizzata dal periodico del Cai di Torino «Monti e Valli».

La manifestazione si terrà alle 21,30 del 18 giugno al Teatro Nuovo (corso Massimo d'Azeglio 17) con la presentazione in anteprima, da parte di Gianni Comino e Giancarlo Grassi, del documentario «Il ponte di cristallo». I due noti esponenti del Cai piemontese sono considerati gli iniziatori della nuova attività alpinistica. Lo scorso inverno hanno svolto una sistematica ricerca in Piemonte e compilato una mappa delle cascate più interessanti, aprendo una serie di nuovi itinerari e soprattutto indicando agli scalatori italiani una nuova concezione dell'arrampicata. Il suggestivo documentario tratto dalle esperienze di Comino e Grassi su pareti di ghiaccio si rifà pure ad un loro viaggio in Scozia, tempio dell'«arrampicata estrema» invernale.

Contro i rischi dell'usato una rassicurante offerta dell'organizzazione Fiat

Auto d'occasione con doppia garanzia scritta

VEICOLO D'OCCASIONE DELL'ORGANIZZAZIONE FIAT
GARANZIA DI RIVENDITA DELLA DURATA DI 30 GIORNI, AD UN PREZZO NON INFERIORE A QUELLO VERSATO UTILIZZANDO L'INTERO RICAVATO NELL'ACQUISTO DI UN AUTOVEICOLO FIAT NUOVO.
FIAT

Garanzia meccanica

Il più vasto assortimento d'auto d'occasione selezionate ed immediatamente individuabili dall'apposito contrassegno vendute con garanzia scritta dall'Ente venditore.

Garanzia prezzo fermo

Con questa seconda garanzia, della durata di 30 giorni, l'Ente venditore assicura la rivendita della vettura che non avesse soddisfatto il Cliente ad un prezzo non inferiore a quello versato, purché il ricavato sia interamente utilizzato nell'acquisto di un autoveicolo Fiat nuovo.

FIAT

ECONOMICI

In tema di offerte di impiego o lavoro, l'editore ricorda che la legge 9.12.1977 n° 903 vieta discriminazioni sul sesso e l'inserzionista è impegnato a rispettare tale legge.

2 Affari e capitali

A.A.A.A. FINANZIAMENTI
fiduciari ipotecari a chi [illegible] un'attività e a casalinghe
FIPAT
via Garibaldi 31 (piazza Statuto) tel. 518.290 538.422 massima serietà e rapidità.

A.A. ACCORDIAMO prestiti a tutti senza richiesta di garanzie incasserete subito denaro contante. Tel. 502.959.

A. SUBITO prestiti a tutti sulla fiducia in giornata via Garibaldi 37 angolo via Consolata. Telefonare 548.074 538.777.

PRIVATO concede prestiti ipotecari minimo 5 milioni rimborsabili con rate mensili fino a 5 anni. Per informazioni tel. 650.88.73.

3 Aziende, negozi

APPIA esperienza e serietà nella cessione di qualsiasi tipo di attività commerciale senza alcuna spesa per voi 513.751.

BOUTIQUE Torino centro: posizione redditività classe. Per ulteriori informazioni telefonare 534.948.

DI SALVATORE corso Turati 13 cede albergo ristorante bar super tutti i conforts attrezzatura moderna 100 coperti adatto famiglia città industriale Valsesia.

DI SALVATORE corso Turati 13 cede self service alimentari vasta licenza mq 110, giorno 500 mila adatto 2 persone su strada intenso traffico cintura Biella 38 milioni trattabili merce a richiesta.

FASANO 696.4180 pasticceria bar S. Paolo con laboratorio moderno incasso 230 mila. Adatto competenti. Cede 60 milioni, dilazioni.

FRANA cede locale negozio senza merce centralissimo mq 200 4 vetrine tabella X-XIV oggetti d'arte. Tel. 511.090.

S. REMO cedesi centralissima rinomata pasticceria affarone. Cova. Tel. 0184 - 80.942.

S. REMO cedesi agenzia vendita [illegible] esclusiva provincia Imperia. Cova. Tel. 0184 80942.

BAIR 445.588 cede zona Francia parrucchiere per signora profumeria incasso 2 milioni mensili: 15 milioni dilazionabili.

4 Terreni

A. 5 km Giaveno vendo terreno panoramicissimo con progetto approvato per villetta 2 alloggi L. 11 milioni 400 mila. Telefonare 332.653.

LUSERNA S. Giovanni 3000 mq o più con progetto approvato per villa di 120 mq più servizi (anche prefabbricato) strada asfaltata acqua luce telefono, lavori iniziati, L. 13 milioni 500 mila. trat., tel. 0121 3840.

5 Locali e negozi

domande

CONCESSIONARIA Lancia Lancar corso Regina Margherita 270 cerca locale circa 1000 mq per deposito vetture zona corsi Regina Margherita, Tassoni, Svizzera, Umbria.

RICERCASI capannone o magazzino in Torino o immediati dintorni. Telefonare 443.628.

URGENTEMENTE cercasi locale industriale 800-1200 mq con terreno circostante in Torino o tangenziale. Telefonare 443.628.

offerte

ADIACENZE corso Ferrucci per definizione frazionamento svendo negozi magazzini e box liberi e occupati. Tel. 533.273.

AFFITTASI cintura Torino nuovi capannoni casello Chivasso Rondissone da mq 300 a 2000 Amministrazione Baldi 011 517.803.

CENTROCASA 513.831 Porta Palazzo zona commerciale negozi varie metrature generi vari da 22 milioni a 54 milioni minimo contanti dilazioni.

CROCETTA Immobiliaretoro vende box auto Lit. 5 milioni 300 mila. Telefonare 501.219.

IMMOBILIARETORO vende via Chiesa della Salute negozio con retro 22 milioni 200 mila facilitazioni di pagamento 501.219.

LEINI' vendesi locale negozio o magazzino mq 150 in posizione commerciale altezza metri 4 fronte strada. Telefonare 988.2253.

UTIP 519.894 vende magazzino libero con accesso camion via Bava, mq. 150 altezza metri 4,75 mutuo dilazioni pagamento.

7 Offerte lavoro e impiego

operai, autisti, fattorini

AGGIUSTATORI montatori e tracciatori 4° e 5° livello cerca per lavoro non a turni importante metalmeccanica S. Rita. Manoscrivere offerte a: «Publikompass 518 — 10100 Torino».

CERCANSI operai impianti elettrici industriali e bordo macchina periodo feriale (agosto). Telefonare solo se esperti al 556.835.

CERCANSI idraulici lattonieri capaci Geberit. Tel. 739[illegible].

CERCASI operai carpentieri costruzioni quadri metallici. Tel. solo se esperti. Tel. 411.4093.

CERCO battilastra verniciatore per auto. Tel 722.409.

IMPRESA edile artigiana cerca operai muratori. Tel. 850.8327.

REFERENZIATA fissa cercasi come collaboratrice domestica presso famiglia, ottimo stipendio. Telefonare 830.581 877.374.

RETTIFICATORE tangenzialista 5° livello cerchiamo urgentemente per reparto [illegible] zona Francia. Tel. 411.1703.

impiegati

A. ALASSIO Ovada e zone limitrofe gruppo internazionale seleziona personale maschile femminile per vendita piccoli elettrodomestici ed industriali. Si richiede età 25-50 anni esperienza vendita diretta possibilmente libero subito corso istruzione teorico pratico a cura della società. All'esito nomina ad agente con apertura di negozio in proprio nella città di residenza. Scrivere: tes via Susa 17 — 10138 Torino specificando numero telefonico.

tecnici

CERCASI tecnico progettista esperienza triennale su apparecchiature elettromeccaniche. Tel. 556.835.

CERCASI tecnico per assistenza clienti con esperienza sistemi logica statica e azionamenti in c.c. Tel. 556.835.

8 Rappresentanti

VENDITORI procacciatori auto [illegible] abili e dinamici inquadramento Enasarco, buone provvigioni possibilità inquadramento fisso, per 1 miglion, cerca Pastorino, corso Sebastopoli 227 Torino.

15 Autovetture

A. AFFARI tante per qualsiasi macchina nuova o d'occasione comperando in corso Siracusa 33 angolo via Monfalcone 141 pagamento come volete.

A. COMPERIAMO ogni tipo di auto, contanti vendiamo pagamento come volete. Commissionaria corso Siracusa 33.

ACQUISTIAMO
autovetture e fuoristrada tutti i tipi [illegible] corso Belgio 179. Tel. 896.548.

AUTOFFICINA vende con garanzia 500 L minimetto, 850, Simca 1000, 124 S, 850 pulmino promiscuo, Dino 2400 e tante altre vetture pagamento rateale. Tel. 721.983.

BMW 520i perfette condizioni 1976 grigio metallizzato. Prettiautomobili, via S. Donato 79.

CITROEN Pinnelli, corso Stati Uniti 7, tel. 537.241, usato garantito rateazioni minimo anticipo Dyane 6, LN, GS Club, GS Break, A112 E, 124 Special, Mercedes 250 SE.

GAMMA 2500 berlina metallizzata condizionatore perfette condizioni vende. Lancar corso R. Margherita 270.

LAND Rover SW diesel passo lungo 1975 km 45 mila gancio traino bollo agosto perfetta vendo permuto. Tel. 850.805.

PESCACCIA Volkswagen '76 perfetta gomme nuove in garanzia scritta vende s.a.s. Simoni, corso Turati 53, tel. 599.393.

RENAULT 4 TL 6 mesi vende s.a.s. Simoni, corso Turati 53, tel. 584.601.

TOYOTA
hard top diesel nuove garanzia pronta consegna anche in full leasing operativo, immatricolazione autoveicolo (iva 35%) o autocarro (iva 14%). Soc. Streri, Cuneo. Tel. (0171) 65.931.

128 modello 1972 blu scuro ben tenuta 1 milione 580 mila e 124 coupé fine '72 metallizzata accessori come nuova 1 milione 950 mila. Tel. 696.4366.

16 Motocicli

AUTOGONELLA vende Swm 125 '76, Vespa 125 primavera '75, via Bardonecchia 135. Telefonare 799.053 - 790.733.

18 Acquisto alloggi

A.A. ROSTA Rivoli Pianezza Givoletto Bruino dintorni acquisto ville alloggi terreni interi stabili. Tel. 967.4687 mattino.

A. ACQUISTO scopo investimento 2 appartamenti anche affittati purché discreto stato in Torino o prima periferia. Tel. 649.505 chiedere interno 12.

A causa trasferimento acquisto appartamento libero 2-3 vani servizi no perditempo e intermediari. Tel. 568.355.

ACQUISTIAMO
per contanti alloggi in Torino e cintura liberi od affittati, per le numerose richieste che non riusciamo a soddisfare, aspettiamo le vostre offerte.
CASALEGNO
la certezza di una vendita immediata. Corso R. Margherita 7 - 885.962.

ACQUISTIAMO stabili e appartamenti singoli in Torino e prima cintura rapida definizione massima riservatezza. Telefonare 535.904.

ACQUISTO direttamente da privato alloggi liberi o occupati per investimento qualsiasi zona di Torino e prima cintura. Tel. 657.160.

APPARTAMENTO libero zona Francia S. Rita Italia 61 acquistasi urgentemente pagamento per contanti. Telefonare 443.628.

AVVISO
per acquistare o vendere il vostro immobile U.S.A.V. via Medici 68 Torino tel. 773.309, se poi trovate scomodo venire nei nostri uffici consultate le pagine gialle nello spazio riservato alla F.I.A.I.P. (Federazione Italiana Agenti Immobiliari Professionali) troverete in zona un agente ugualmente qualificato per soddisfare ogni vostra esigenza.

CASA o parte di case occupata con ampio cortile acquisto in Torino. Tel. 683.185 - 831.139.

CERCASI max urgenza una-due camere tinello cucinino servizi libero subito zona Barriera di Milano Madonna di Campagna. Assicurasi pagamento per contanti. Tel. 513.916.

CERCO alloggio signorile salone 2-3-4 camere servizi qualsiasi zona pago in contanti. Telefonare 360.923.

CONTANTI acquisto alloggio 2-3 camere e servizi libero in Torino entro settembre. Tel. 599.657.

EUROCASE IMMOBILI
ricerca per la propria clientela alloggi liberi od occupati in Torino offre rapida vendita pagamento contanti serietà competenza. Rivolgetevi via San Quintino 43, tel. 513.748; corso Matteotti 3, tel. 556.387.

IMPRESA edile impiegherebbe capitali in stabili recenti o da restaurare da 10 a 100 vani pagando contanti. Tel. 606.6327.

INVESTIMMOBILI
acquista in proprio e per conto clienti appartamenti liberi ed occupati in Torino 2-3 camere e servizi paga per contanti subito perché
CAPISCE LE CASE E LE VENDE
via Magellano 12 tel. 500.535 503.740 504.275.

PENSIONATI acquistano privatamente alloggetto S. Rita Mirafiori 1-2 camere cucina servizi libero telefonando 539.218.

PENSIONATO acquista contanti alloggio vuoto 1-2 camere con riscaldamento e cucina grande. Tel. 606.6327.

PER contanti ricercasi urgentemente alloggio libero in Torino 2-3 camere tinello cucinino servizi. Tel. 443.628.

PRIVATAMENTE acquistiamo stabili qualunque dimensione o età in Torino e primissima cintura, pagamento contanti. Telefonare 518.991.

PRIVATO acquista in contanti alloggio libero 1-2 camere tinello servizi zona S. Rita Francia Mirafiori. Telefonare 360.923.

SOLO PRIVATAMENTE
acquisto appartamento 3-4 camere servizi qualsiasi zona Torino urgente. Tel. 309.5630.

TORINO anche prima cintura acquisto pagando in contanti alloggio di 2-3 vani e servizi in casa recente. Tel. 539.019.

URGENTEMENTE per contanti acquistasi alloggio libero una due camere tinello cucinino servizi in Torino. Tel. 443.628.

19 Vendita alloggi

A.A.A. PROPRIETARIO fraziona via Prulungo 4 angolo corso Tortona a prezzi non ripetibili si svendono alloggi di 1-2-3-4 camere cucina servizi da lire 2 milioni 400 mila a camera dilazioni fino al 70%. Personale sul posto ore 10-12, 15-19. Tel. 696.7058.

A. FIDIM Lungo Po Machiavelli libero casa recente 3 camere cucinotta 95 mq. box per 2 auto L. 57.850.000. Tel. 548.148.

A. SERIM vende stazione Dora via Giaveno 22 piano alto 2 camere cucina bagno ingresso 17 milioni 500 mila. Tel. 519.801.

ABITABILE subito nuovo panoramico zona tranquilla pochi minuti dal centro, 3-5 camere box magazzini vendesi tel. 787044.

ABITARE via Chiesa della Salute 43, casa rimodernata con termo 3 camere cucina servizio 5 milioni contanti 7 milioni mutuo 3 milioni 800 mila dilazioni. Tel. 535.517 516.235.

ADIACENTE corso Regina, via Don Bosco 42, offriamo spaziosi alloggi a ottimi prezzi 1-2 camere cucina bagno da 6 milioni a 15 milioni 800 mila Consuledile 533.322.

ADIACENTI corso G. Cesare piazza Crispi stessa casa 2 camere cucina ingresso servizi 3 milioni 400 mila più mutuo; 3 camere cucina servizio 4 milioni 300 mila più mutuo; 4 camere cucina servizio 10 milioni 700 mila meno mutuo; magazzini e box. Tel. 535.517 - 516.235.

ADIACENZE corso Racconigi, via Monginevro 93, vendiamo alloggi molto spaziosi di 1-2 camere cucina servizi da 5 milioni 600 mila a 13 milioni 500 mila. Consuledile 533.322.

ADIACENZE piazza [illegible] offriamo ultime occasioni in stabile recente 1 camera tinello cucinino bagno abbinabili a soli 8 milioni 500 mila. Consuledile 533.322.

ALLOGGETTO occupato piano rialzato camera tinello cucinino ingresso bagno vendo 7 milioni 800 mila. Tel. 519.879.

ANCORA in città ma già nel verde il centro residenziale De-Ga vi offre una abitazione personalizzata con giardino privato. Potete pagare permutando il vostro alloggio, usufruendo mutuo fondiario o dilazioni dell'impresa. Personale nel cantiere in strada Stupinigi Vinovo anche al sabato e domenica. Ufficio via M. Vittoria 54 Torino tel. 831380-838370.

BOX
adiacenti mercato piazza Crispi stessa casa anche abbinabili 5 milioni 700 mila dilazionabili. Tel. 535.517 - 516.235.

CENTRO Immobiliare vende libero zona Francia camera cucina servizi ottimo stato L. 18 milioni. Tel. 6505.287 6505.370.

CENTRO Immobiliare vende libero via Nizza camera tinello cucinino servizi L. 10 milioni 500 mila. Tel. 6505.287 6505.370.

CENTRO Immobiliare vende libero adiacente Porta Nuova monolocale con servizi arredato L. 9 milioni. Tel. 6505.287.

CENTRO Immobiliare vende libero adiacente corso San Maurizio soggiorno due camere cucina servizi lavanderia termo ascensore L. 38 milioni. Tel. 6505.287.

CENTRO Immobiliare vende libero piazza Statuto signorile alloggio di 120 mq L. 65 milioni meno mutuo. Tel. 6505.287.

CENTRO Immobiliare vende libero corso Parini Moncalieri recentissimo due camere cucinotta servizi L. 27 milioni mutuo fondiario compreso. Tel. 6505.287.

CENTROCASA 513.831 corso Novara stessa casa alloggi 1-2 camere cucina servizio da 4 milioni 900 mila a 7 milioni 400 mila dilazioni.

CENTROCASA 513.831 vicinanze piazza Madama Cristina appartamento spazioso signorile 7 camere cucina bagno 30 milioni 600 mila dilazionabili.

CENTROCASA 513.831 Crocetta abitazione od ufficio camera cucina bagno 20 milioni minimo contanti.

CENTROCASA 513.831 Stazione Dora occasione camera cucina servizio 5 milioni 200 mila, monocamera 2 milioni 500 mila dilazioni.

CENTROCASA 513.831 Fiat Mirafiori appartamenti recenti camera cucina bagno 11 milioni 700 mila meno mutuo.

CENTROCASA 513.831 corso Brescia stessa casa prezzi interessanti camera cucina bagno 9 milioni 100 mila dilazioni.

CENTROCASA 513.831 via Bernardino Galliari centralissime monocamere e soffitte prezzi affare da 1 milione 800 mila a 3 milioni 600 mila.

(continua)

Seconda bomba contro l'Astelav perché rifiuta la «tassa» di 50 milioni

Ricattati dal racket quasi tutti pagano

Nell'attentato di via Beinasco andati in frantumi i vetri di mezzo quartiere: notevoli i danni

Sono stati di parola: questa notte, per ottenere 50 milioni da una ditta di lavatrici, una banda di taglieggiatori ha messo una bomba tre volte più potente di un'altra, che era stata fatta scoppiare come primo avvertimento, un mese fa. Un boato pauroso che ha mandato in frantumi migliaia di vetri delle case di via Beinasco, via Piossasco e lungo Dora Napoli. La deflagrazione si è sentita in tutto il borgo Dora fino a Porta Palazzo e piazza Statuto facendo sussultare gli abitanti. Quattro persone son rimaste ferite dai vetri infranti mentre dormivano.

La ditta presa di mira è la «Astelav», una piccola società che si occupa della distribuzione di lavatrici e pezzi di ricambio. Il «racket» l'ha voluta colpire ed è un fatto che succede attualmente a non meno di tremila piccoli industriali e commercianti. Alcuni hanno il coraggio di fare la denuncia e alcune bande vengono così sgominate dalla polizia o dai carabinieri. Ma il più delle volte, sotto la minaccia di attentati o persecuzioni personali o nei confronti dei figli, le vittime finiscono per cedere al ricatto, limitandosi a trattare per una cifra più bassa.

Chi resiste viene colpito, non solo per costringerlo a pagare, ma anche perché quest'azione clamorosa finisce per convincere altri.

La città è divisa in zone d'influenza del racket. L'organizzazione mafiosa si estende e le bande operano sotto la regia dei boss ai quali va una parte delle tangenti. Questo lo si può desumere dalle richieste che sono bloccate sui 50 milioni. E' proprio la cifra richiesta all'«Astelav».

Telefonate dure, insistenti, fatte al gestore o ai pochi dipendenti. Senza lasciare tempo di parlare: «*Preparatevi a pagare o saranno guai*». Smarrimento e paura hanno evitato la prima denuncia alla polizia. Ma a metà dello scorso mese è arrivata la prima bomba. Un ordigno non tanto potente, piazzato contro un'inferriata, vicino alla porta, con pochi danni. Gli interessati non hanno voluto confessare, come fanno tutti, la vera origine dell'attentato.

La polizia preoccupata soprattutto dell'ordine pubblico e delle elezioni è stata in pratica costretta a dimenticarlo come tanti altri episodi di violenza che non trovano collaborazione da parte delle vittime.

Sono arrivate altre richieste e poi la minaccia più grave: «*Vi comunichiamo che triplicheremo la potenza della prima bomba*». Dopo dieci giorni l'azione. Violentissima. Un ordigno messo sul tetto piano del magazzino che fronteggia le case di via Beinasco e che si trova alle spalle di una modernissima casa di 8 piani, 5 rampe di scale, il cui ingresso è su lungo Dora Napoli 68.

Almeno un chilo di tritolo è scoppiato verso la mezza di questa notte. Spavento, scene di panico, danni. Un signore esasperato, con la moglie incinta di 7 mesi, chiedeva stamane addirittura una raccolta di firme per far sloggiare la ditta taglieggiata.

Una reazione isterica che non ha giustificazione se si considera che il racket è presente in tutta la città e anche nella cintura. Lo scoppio ha mandato in frantumi anche i vetri del vicino Istituto per ciechi.

Era destinata a un commerciante

Una bomba a Sangano «lanciata per errore»

Una bomba è stata lanciata per errore in un cortile di una villetta a Sangano. Gli attentatori volevano colpire, come hanno detto gli inquirenti: «*Un commerciante vicino*». La casa che è stata presa di mira è di proprietà di Gianluigi Barale, abitante a Sangano in via Venezia

«*Era passata da poco la mezzanotte* — hanno detto i familiari del Barale — *Abbiamo sentito un boato e una parte di una parete si è schiantata. Non riusciamo a capire perché abbiano voluto colpire proprio noi*».

Poco dopo gli investigatori venivano a conoscenza che il vicino del Barale, il commerciante Nicola Cavadini avrebbe potuto essere la probabile vittima del racket.

Tram per la Consolata

L'Atm comunica che mercoledì prossimo in occasione della processione in onore della Madonna della Consolata, adotterà i sottoindicati provvedimenti di deviazione delle linee transitanti lungo le strade interessate dalla processione stessa:

Linea 3: *direzione L. Gottardo* — da v. P. Micca ang. v. Milano deviata per v. P. Micca, v. XX Settembre, p. Repubblica, percorso normale; *direzione Borgata Lesna* — percorso inverso.

Linea 50: *direzione B. Cenisia* — da p. Repubblica deviata per c. Reg. Margherita, v. XX Settembre, v. P. Micca, p. Solferino, percorso normale; *direzione Falchera* — da p. Solferino deviata per v. P. Micca, v. XX Settembre, c. Reg. Margherita, p. Repubblica, percorso normale.

Linea 72: *direzione p. Nazario Sauro* — da v. XX Settembre ang. v. Bertola deviata per v. XX Settembre, c. Reg. Margherita, p. Repubblica, percorso normale; *direzione v. San Quintino* — percorso normale.

Orario delle deviazioni: dalle ore 20,45 alle ore 23 circa.

• I dati dell'indagine su «**Gli studenti e la politica**», promossa dal **Circolo della Resistenza**. Centro Studi Gobetti, Cogidas, e completata dai ricercatori delle facoltà di Scienze politiche e di Magistero saranno discussi lunedì, ore 21, in via Accademia delle Scienze 7.

Sull'ex caserma Lamarmora: obiettivo strategico

Mitragliatrici in corso Vittorio

Sul muretto di recinzione dell'ex caserma Lamarmora i bersaglieri, che hanno dato il cambio nel servizio di sorveglianza ai carabinieri del battaglione mobile di Moncalieri, hanno allestito due nidi di mitragliatrici. Così da qualche giorno gli abitanti del quartiere, o chi passa per caso da corso Ferrucci e da via Pier Carlo Boggio, si ferma stupito

Prima soltanto uomini in divisa e camionette, poi i mezzi blindati, i nidi di mitragliatrici e i cavalli di frisia che con il filo spinato bloccano le vie di accesso

Prima del processo alle Brigate rosse gli abitanti del quartiere protestarono timidamente perché la costruzione secondo le previsioni doveva essere utilizzata come centro sociale. Ora sembrano aver fatto l'abitudine alla progressiva militarizzazione dell'«obiettivo strategico» che nei giorni prima delle elezioni è servito come deposito per le urne e che ospiterà il processo di appello alle Br.

VILLA RIVETTI

AVVISO DI VENDITA ALL'INCANTO

Formeranno oggetto dell'**ASTA: 3° LOTTO**

l'immobile e tutto il patrimonio artistico della Villa, tra i lotti sono compresi:

★ MOBILI di varie epoche
★ ARGENTI italiani ed europei
★ PORCELLANE: Sèvres, Capodimonte, Limoges
★ QUADRI del XVIII e XIX sec.
★ TAPPETI ORIENTALI
★ AVORI & GIADE

Tutti i beni verranno aggiudicati al maggior offerente senza prezzo base:

Banditore: ***Giovanni MATTA***
Esposizione in sede

ASTA:

Sabato 16 giugno ore 16
Domenica 17 giugno ore 16

L'eccezionale vendita avverrà presso i saloni di

VILLA RIVETTI
Via Rivetti, 15 - **BIELLA FAVARO** - Tel. 015/22466

ITINERARIO
da Biella proseguire sulla S.S. per Oropa.

Caudano
ha fatto strada!
Dal 45 al 47 di Via Lagrange - Torino (di fianco alla vecchia sede).
E' in un nuovo palazzo su 4 piani dove trovi il più grande negozio di ... tutto, casalinghi, piccoli elettrodomestici, giocattoli, arredamento ed attrezzi da giardino, "Fai da Te", cristalleria, porcellane, arredamento da bagno, forniture alberghiere.
Caudano CASA & GIARDINO

traghetti per passeggeri e auto
GRECIA FERRIES
linee canguro
STRINTZIS LINES
ANCONA - IGOUMENITSA - PATRASSO e v.v.
4 PARTENZE SETTIMANALI

Stamane alle 10 in via Guido Reni 201 - Bottino: dieci milioni

Banditi mascherati al supermarket

Quattro banditi armati e mascherati hanno assaltato questa mattina alle 10 un supermercato di via Guido Reni, rapinando l'incasso di due giorni: dieci milioni.

L'assalto è avvenuto senza che né i clienti né buona parte dei dipendenti se ne accorgessero.

Alle 10 una «127» rossa con cinque giovani è entrata nel cortile al numero 201 di via Guido Reni. La vettura è scesa nella rampa che immette nel sotterraneo dello «Suissemarchet» di Pasquale Spertino, 50 anni.

Quattro giovani armati e con il volto coperto da calze di nylon, sono scesi dall'utilitaria e sono entrati nel grande deposito del supermercato. «*Si sono mossi con rapidità e precisione* — racconta la moglie del titolare, Fausta Subrero — *ed era chiaro che conoscevano bene sia i locali che le nostre abitudini. Hanno afferrato per i capelli due commesse e le hanno spinte nell'ufficio in cui mi trovavo anch'io assieme a mio marito e ad un'impiegata*».

I proprietari del supermarket di via Guido Reni

Da due giorni il titolare non si recava in banca per versare gli incassi. Durante il nubifragio di mercoledì il magazzino sotterraneo si era allagato. Pasta, biscotti, zucchero ed altra merce deperibile erano finiti sotto 80 centimetri d'acqua.

Proprietari e dipendenti avevano lavorato senza tregua per salvare la merce. Qualcuno, probabilmente, ha avvertito i rapinatori che avrebbero trovato più denaro del solito.

«*Erano addirittura informati* — dice la signora Subrero — *che il piano della scrivania di mio marito si sollevava per nascondere il denaro*».

I soldi erano sia nella scrivania che nella cassaforte ed in un cassetto. Senza tralasciare nulla i rapinatori si sono impossessati di tutto il denaro. Non soddisfatti hanno picchiato Pasquale Spertino perché pensavano che ce ne fosse dell'altro nascosto da qualche parte. Poi sono fuggiti verso la rampa, sono risaliti sulla «127» e si sono allontanati verso corso Orbassano.

Poco più tardi la vettura è stata rintracciata dalla polizia in corso Siracusa, all'altezza del numero 142.

Sul posto sono intervenuti agenti e funzionari della squadra mobile che hanno raccolto elementi ritenuti «*molto interessanti*».

E', la terza volta che Pasquale Spertino viene rapinato: quattro anni fa mentre tornava a casa con il ricavato di un'intera giornata. La seconda volta il 20 dicembre scorso. I banditi, alle sette di sera avevano costretto le cassiere a consegnare tutto l'incasso.

Inquinamento

Tre arrestati rilasciati

Il pretore di Ciriè, Di Palma, ha concesso stamane la libertà provvisoria a due dei tre arrestati per gli inquinamenti causati dalla ditta Selci di Leini e precisamente all'operaio Sergio Moratto ed all'amministratore Luciano Fubini. Resta in carcere il proprietario, Pietro Chiesa.

PANORAMA DELL'ARTE IN PIEMONTE

TORINO

● **Giorgio Griffa.** Alla galleria Davico (Galleria Subalpina 30, tel. 519.152) mostra personale di Giorgio Griffa autore di raffinate e delicate composizioni simboliche. La mostra, che chiuderà la stagione espositiva di questa galleria, sarà aperta sino alla fine di giugno. Orario: 10-12,30; 16-19,30.

■ **Omaggio a Torino.** Nella galleria d'arte dell'Associazione Piemonte Artistico Culturale (via Roma 260, tel. 542.737) è stata allestita un'interessante mostra collettiva imperniata sul tema «Omaggio a Torino». Orario: 15-19.

● **Riccardo Magrini.** Martedì 19 giugno si aprirà la mostra personale di Riccardo Magrini, nato a Firenze nel 1913, ed allievo di Pinetta Gramola. Paesaggi e composizioni floreali rappresentano le esperienze più interessanti di questo pittore. La mostra resterà aperta sino al 3 luglio nelle sale della galleria Doria (via A. Doria 21, tel. 540.295). Orario: 11-12,30; 16-19,30.

● **Ottocento piemontese.** Alla galleria Aversa (via C. Alberto 24, tel. 532.862) rassegna di pittura riguardante l'Ottocento piemontese con opere di Delleani, Tavernier, Pittara, Reycend, Maggi, Falchetti, Formara, Follini, Giani, Lupo, Guariotti, Fontanesi, Mus, Grosso ed altri noti artisti della tradizione figurativa italiana. Orario: 10-12,30; 16-19,30.

● **Gotico internazionale.** Prosegue a Palazzo Madama (piazza Castello) la bella mostra «Giacomo Jaquerio e il gotico internazionale». L'esposizione è imperniata su due tavole di Jaquerio («Liberazione di San Pietro dal carcere» e «San Pietro salvato dalle acque») e su opere di Giovanni Beltrami, Giovanni Battista Cavalcaselle, Alfredo d'Andrade ed altri artisti autori di raffinate e significative sculture, disegni, dipinti, sigilli, monete, arazzi.

● **Maestri incisori.** Alla galleria Arte Antica (via Volta 9, tel. 515.834) rassegna di Maestri Incisori dal XV al XVIII sec. Un'esposizione di indubbio valore che pone in evidenza opere dalla preziosa resa d'insieme. Orario: 10-12,30; 16-19,30.

● **Giovanni Agnese.** Pittore legato alla tradizione paesistica piemontese Giovanni Agnese è presente alla galleria La Conchiglia (via Garibaldi 35, tel. 538.356) con una scelta di sue recenti opere. Orario: 16-19,30.

● **Romano Battaglia.** Alla galleria Il Quadrato personale del noto giornalista Romano Battaglia che espone una serie di dipinti imperniati su «I Bovi». Mostra piacevole e dai ben precisi impegni espressivi. Orario: 10-12,30; 15-19,30.

● **Mariella Perino.** Dopo la personale alla galleria La Cittadella allestita nel 1978 la scultrice Mariella Perino, nata a Biella, si ripresenta al pubblico torinese con una pregevole mostra di disegni ordinata presso i locali della «Citibank» (via Valeggio 41, tel. 500.7180). Ne è scaturita un'esposizione piacevolmente discorsiva che sarà aperta al pubblico sino al 26 giugno. Orario: 8,30-13,30.

● **Artisti contemporanei.** La galleria La Cittadella (via Bertola 31, tel. 519.265) propone una rassegna d'arte comprendente opere di Balbo, Birolo, De Rossi, Gagliardi, Lorenzatto, Lorenzoni, Martinetti, Motta, Nuzzolese, Ognianoff, Romano, Cappellini, Scroppo, Tuninetto. La mostra resterà aperta sino al 26 giugno. Orario: 10-12,30; 16-19,30.

■ **Giovanni Migliara.** A Palazzo Reale si è inaugurata la mostra della grafica di Giovanni Migliara allestita sotto l'egida della Regione Piemonte e dalla Città di Torino. La mostra resterà aperta sino al 31 luglio. Orario: 9-12,30; 15-20.

■ **Funzione e senso.** Nelle sale della Promotrice delle Belle Arti (viale Balsamo Crivelli 11, tel. 682.545) è in corso la bella mostra «Funzione e senso», Architettura-Casa-Città, Olanda 1870-1940. La mostra resterà aperta sino alla fine di luglio. Orario: 10-19. Lunedì escluso.

FACIT Mercato della confezione

AFFARI PER L'ESTATE

abito uomo tessuto fresco unito e operato L. 39.500	abiti donna estate p. cotone - tutte le taglie L. 6.900
pantalone uomo fresco in 5 colori L. 8.900	gonne estate pois - fantasia - unito L. 6.900
jeans in denim e cotone grandi marche L. 9.900	giacca donna blazer lino L. 19.500
camiciotti moda uniti e fantasia L. 7.900	camicette p. cotone colori moda L. 7.900

magliette per uomo e donna in p. cotone colori moda modelli: giro-collo - scollo V - top L. 1.900 - 2.500

TORINO VIA VIOTTI 1 TEL. 530.392
TORINO VIA NIZZA 368 TEL. 697.476
IVREA C.SO BOTTA 10 TEL. (0125) 40.042

ALROB a TORINO: VIA BOGINO 19 L'ARTE DAL MONDO. ANTIQUARIATO

DUCOSHOP
1000 tinte
per dare un tono personalizzato alla vostra casa:
VERNICI PER OGNI USO
Corso Vittorio Eman. 24/24 bis
Telef. 832.617 - 830.743

Si sono conosciuti in via Bricca 9

Sposi a 73 anni nella casa di riposo

Alla cerimonia nuziale nella cappella del pensionato di via Maria Bricca 9, ieri alle 10 mancava soltanto la voce di Alberto Rabagliati con «*Sposi, oggi finalmente s'avvera il sogno, e siamo sposi*». Il resto c'era tutto: mazzi di gladioli disposti in ordine strategico e tanti amici commossi. Gli sposi, Felicita Massaglia, 74 anni e Mario Lena, di 73, stanno seduti compunti; commossi dinanzi al sacerdote che ricorda i diritti e i doveri di chi affronta il matrimonio. In piedi, al momento di infilare al dito l'anello, lei ha un piccolo sussulto, di gioia, lui un tremito che di sicuro non è dovuto all'età. Sembra che quasi volutamente abbiano voluto vestire come tutti i giorni.

Alla frase del sacerdote «Vi unisco in matrimonio», la piccola cappella è tutta un sorriso di gente. Sono gli infermieri, le assistenti, i colleghi del pensionato. Da un banco della chiesa si alza una voce sottile di una piccola signora tutta tonda: «*Si vogliono "bene". L'avevo capito che si volevano "bene". Se si vogliono "bene" è giusto che si siano sposati*». Un'altra vecchia signorina del pensionato commenta: «*Si sono conosciuti qui. Quattro mesi a parlarsi, di continuo. Sono vedovi entrambi. Adesso si faranno ancor più compagnia*». Gli sposi escono dalla chiesa con passo sicuro e sorridenti come si conviene ad ogni coppia in tale occasione: «*I nostri programmi? Quelli di tutti* — rispondono —: *viaggio di nozze prima a Venezia, poi a Roma. Dopo torneremo al pensionato per continuare a volerci bene*».

I MATRIMONI DELLA SETTIMANA

In chiesa

NOSTRA SIGNORA REGINA DELLA PACE
(via Malone 19)

Sabato
Ore 10: Curto Giacomo, via Pergolesi 10 e Castrovilli Anna Maria, via Monterosa 83

Ore 11: Colaianni Luigi, via Botticelli e Giuliani Libera, via Leiny 22

Ore 12: Iannibelli Giuseppe, via Vigliano 34 e Errichetti Rosanna, via Sesia 35

Ore 16: Lunardelli Luciano, corso Francia 153 e Fogli Isabella, via Monterosa 76

Domenica
Ore 10: Pasquero Francesco, piazza Crispi 61 e Verlato Dolores, piazza Crispi 61

PATROCINIO DI SAN GIUSEPPE
(via Balardi 6)

Sabato Ore 11: Passerin Renato (Moncalieri) e Contu Luciana, via Thonon 4

FIOCCARDO
(NOSTRA SIGNORA DI FATIMA)
(corso Moncalieri 496)

Sabato
Ore 11: Bardo Sergio (Grugliasco) e Pavoni Valeria (Moncalieri)

SAN GIULIO D'ORTA
(corso Cadore 9)

Sabato
Ore 11: Chiarle Luigi e Giordano Patrizia

SAN GIOACHINO
(SS. SIMONE E GIUDA)
(via Cignaroli 3)

Domenica
Ore 12: Di Gennaro Andrea, corso Palermo 24 e Bufalo Costantina, corso Palermo 24

Ore 12: Tortora Tommaso, corso Giulio Cesare 3 e Vincis Giovanna, corso Brescia 5

SS. PIETRO E PAOLO
(via Saluzzo 25 bis)

Sabato
Ore 11: Andronico Orazio, via Palazzo di città 19 e Oggero Maria Grazia, via Berthollet 24

Domenica
Ore 12,15: Gravina Massimo, via Silvio Pellico 8 e Di Miceli Francesca, via Belfiore 7

DUOMO
(piazza S. Giovanni Battista)

Sabato
Ore 16: Capisani Lorenzo, corso Allamano 3 e Negro Maria Grazia, via Cellini 3

SS. APOSTOLI
(via Pavese 8/19)

Sabato
Ore 10,30: Viola Pier Luigi e Fresta Daniele

GESU' ADOLESCENTE
(via Luserna di Rorà 16)

Sabato
Ore 11: Armocida Giuseppe, piazza Vittorio Veneto e Preti Anna Maria, via Di Nanni

Ore 12: Rolle Mario e Doglietto Anna

Ore 17: Raviola Gian Piero (Moncalieri) e Maggi Gabriella

PARADISO
(N.S. DEL SACRO CUORE DI GESU')
(via Germonio 31)

Sabato
Ore 10: Lombardo Giovanni, via Vandalino 140 e De Santis Maddalena, via Nomis di Cossilla 10

Ore 11: Pasqualone Giuseppe, via La Thuile 1 e Maritano Anna, via Asiago 66

Domenica
Ore 12: Simonelli Carlo, corso Ferrara 33 e Finiguerra Michelina, via Adamello 94

SAN BERNARDINO DA SIENA
(via S. Bernardino 11)

Sabato
Ore 11: Politi Antonino, via Principe Tommaso 2 e Busato Daniela Maria, corso Racconigi 181

Ore 12: Cottino Roberto, corso Montecucco 144 e Gazzano Tiziana, corso Racconigi 162

SAN DOMENICO SAVIO
(via Paisiello 37)

Sabato
Ore 11: Ferrero Giancarlo, corso Peschiera 142/1 e Giuliano Gabriella, via Pastrone 4

Domenica
Ore 10,30: Giuliani Nicola e Fasano Luciana, via Cimarosa 80

SACRE STIMMATE
DI S. FRANCESCO D'ASSISI
(via Ascoli 32)

Ore 12: Di Miceli Ciro, via Brindisi 13 e Manzo Maria, via Don Bosco 14

In municipio

Sabato
Ore 9,40: Golinelli Pietro, via Lancia 92/13, Casciato Maria, via Piava 93/7, Torino

Ore 10,30: Fragassi Angelo e Cotoia Maria, str. Falconera 18, Torino

Ore 11: Turi Riccardo, vicolo Evanon 3, Verres e Baldini Teresa, piazza Cavour 14, Torino

Ore 11,10: Tinetti Battista e Minoglio Paola, via Bossi 9, Torino

Ore 11,45: Penna Carlo e Boggio-Viola Marcella, via Moretta 2, Torino

Ore 12: Armelloni Diego e Canale Patrizia, via Filadelfia 225, Torino

Lunedì
Ore 10: Valle Piero e Bardone Marcella, via Brandizzo 97, Torino

L'agitazione prevista per lunedì e martedì

Pochi benzinai in sciopero molti però sono a secco

Sono pochi i distributori di benzina della nostra provincia interessati allo sciopero proclamato per lunedì e martedì dall'organizzazione sindacale di categoria aderente alla Cisl: una settantina su oltre 500. Anche fra questi, però, è probabile che non si verifichi un'adesione particolarmente massiccia all'agitazione in quanto molti si rendono perfettamente conto che la fermata finisce per risolversi quasi ad esclusivo vantaggio di quelle compagnie petrolifere contro cui si vuole lottare.

Ciò che è più probabile, invece, è che numerose pompe di carburante siano costrette a chiudere per mancanza di rifornimenti. In particolare di gasolio da autotrazione. Da alcuni giorni, infatti, i gestori degli impianti di prodotti petroliferi ricevono dalle varie compagnie lettere in cui si annunciano tagli delle forniture dovuti «*alle difficoltà esistenti sul mercato internazionale e, in particolare, alla cessazione di alcune fonti tradizionali di rifornimento*».

Ed ecco, dunque, le ragioni della protesta dei benzinai Cisl. Per chi vive sulle percentuali di prodotto venduto, il rimanere senza rifornimenti significa in pratica rimanere senza guadagno. L'accusa dei gestori degli impianti — e non solo di quelli Cisl — è che le grosse compagnie petrolifere facciano mancare il prodotto per ottenere l'aumento del prezzo. Un'accusa che sembra tutt'altro che infondata, visto come sono andate le cose in passato e visto che questo sembra uno dei metodi preferiti per forzare la mano a chi decide i prezzi politici (il calmiere di qualche anno fa insegna).

VENCHI UNICA. Un'«*escalation*» di lotte e manifestazioni pubbliche è stato deciso ieri in assemblea dai lavoratori Venchi Unica da oggi a giovedì, giorno in cui, alle 16 del pomeriggio, ci sarà a Roma un nuovo incontro col ministro dell'Industria per verificare i passi compiuti verso la creazione di una società di gestione che consenta la ripresa produttiva. Nel frattempo sindacati, lavoratori e amministratori di Comune e Regione sono impegnati per ottenere il ritiro delle lettere di licenziamento ricevute mercoledì da tutti i 1040 dipendenti dell'azienda.

Stamane una folta delegazione delle maestranze si è recata a manifestare davanti alla sede Rai di via Giuseppe Verdi. «*Giornale Radio e Telegiornale danno un succo di notizie inutili*», dicono i lavoratori esasperati ormai da anni di lotte, «*ma della Venchi Unica e delle infamie che l'hanno ridotta in queste condizioni continuano a non dire nulla*».

FIAT. Proseguono oggi alla Unione Industriale i colloqui fra azienda e Fim sulla vertenza aziendale. Ieri pomeriggio si è esaminata la situazione dello stabilimento di Napoli, stamane si è parlato di veicoli industriali, oggi sarà la volta delle meccaniche auto.

Come si ricorderà, obiettivo della vertenza è la destinazione nel Mezzogiorno di nuovi investimenti. A questa richiesta l'azienda ha risposto, nella fase iniziale della trattativa, di non avere in previsione alcun consistente incremento produttivo né al Sud, né in Settentrione. La Fim ha allora chiesto di esaminare concretamente alcuni casi presi come esempi. Ed è quello che si incomincia a fare oggi.

I fatti di cronaca

● Un **pastore** di 67 anni è **morto** ieri pomeriggio, **ucciso da un fulmine** che lo ha colpito mentre si trovava in un alpeggio a 1500 metri in val di Susa nel comune di Bussoleno. Secondino Listello, che abitava a **Bussoleno** in strada San Giorio 45, era al pascolo con le sue mucche al Pian Cervetto, quando è stato sorpreso dal temporale. Si è riparato sotto un abete che è stato colpito poco dopo da una violentissima scarica elettrica. **E' morto all'istante**. La disgrazia è stata scoperta solo a sera quando un altro margaro, viste tornare sole le bestie alla stalla è andato a cercare l'amico e lo ha trovato cadavere.

● **Evitata sciagura aerea a Caselle** ieri sera alle 21: un **Boeing 727** che stava decollando per Parigi ha dovuto fermarsi sulla pista per **un incendio** ad un motore. Il pilota è riuscito a fermare l'aereo, mentre accorrevano i mezzi antincendio dell'aeroporto. I **passeggeri** sono scesi **senza danni** e il volo è stato annullato.

● Marcello Mannari, 17 anni, abitante a **Corio Canavese** in regione Ghiacciala 5, è rimasto **ferito** accidentalmente ieri pomeriggio, **da un colpo** partito da una **pistola** maneggiata da Giovanni Scalia, 18 anni. I giovani erano sotto i portici di via Cavour a Corio e stavano smontando una Browning calibro 6,35 quando si è sentita la detonazione.

Mannari è stato prima portato all'ospedale di **Ciriè** poi alle Molinette dove è stato ricoverato e operato. **Guarirà in due settimane**. L'amico è stato interrogato dai carabinieri; ha detto di aver trovato l'arma sul greto del torrente.

● Un **bambino** di quattro anni e mezzo, caduto da una finestra dell'**asilo** (primo piano), è ricoverato all'ospedale infantile con la **frattura del cranio**. Si chiama Enea Frontera, via Perrero 13. Stava giocando ieri all'istituto per sordomuti «Lorenzo Prinotti» di corso Francia 73, quando è corso alla finestra e, perdendo l'equilibrio, è caduto nel cortile.

ISTITUTO
LEONARDO DA VINCI
10123 TORINO - VIA GIOLITTI 33
Telefoni: 832.503 - 872.347

RECUPERO ANNI
ABBREVIAZIONE DEGLI STUDI

LICEO SCIENTIFICO
RAGIONIERI - GEOMETRI
PERITI INDUSTRIALI
(MECCANICI - ELETTRONICI - ELETTROTECNICI)

CORSI:
DIURNI - PRESERALI - SERALI

Organizzazione scolastica
MINERVA
LEONARDO DA VINCI

CONVITTO - SEMICONVITTO

Cerchi una villa in affitto per le vacanze?
In giugno e settembre, con Ventana puoi fare 3 settimane al prezzo di 2.

Per le tue vacanze al mare troverai la villa o l'appartamento che fanno per te tra oltre 400 proposte nelle più belle località marine di tutta Italia.

Per maggiori informazioni consulta il catalogo Ventavilla dal tuo Agente di viaggi di fiducia o presso una delle sedi Ventana.

Ventana
turismo senza confini

ECONOMICI

19 Vendita alloggi

CENTROCASA 513.831 Chieri via Martiri Libertà costruzione pregevolissima in via di ultimazione 2-3 camere cucinotta bagno terrazzo da 25 milioni 900 mila a 45 milioni forte mutuo San Paolo a richiesta.

CENTROCASA 513.831 monolocali zona Statuto volendo liberi da 4 milioni 400 mila a 13 milioni dilazioni.

CENTROCASA 513.831 due passi via Cherubini alloggi 2 camere cucina servizio 7 milioni 300 mila camera cucina servizio 4 milioni 900 mila possibilità abbinamenti dilazioni.

CENTROCASA 513.831 stabile d'epoca adiacente via Madama Cristina 3-5 camere cucina bagno da 15 milioni 600 mila a 18 milioni 200 mila agevolazioni pagamento.

CORSO MONTECUCCO 19
alloggio: 3 camere cucina termo bagno. Lux Case, tel. 546.476.

CORSO Sebastopoli vendo appartamento occupato 3 camere cucina servizi L. 40 milioni casa recente vero affare. Telefonare 543.770 ore ufficio.

CROCETTA
corso A. De Gasperi 49 casa rinnovata termo bagno portineria 1-2 camere cucina. Lux Case, tel. 546.476.

CROCETTA
corso Mediterraneo 120: 2-3 camere cucina termo ascensore Lux Case, tel. 546.476.

CROCETTA
corso Rosselli 1. Sei camere cucina termo ascensore Lux Case. Tel. 546.476.

ECCEZIONALE recente su piazza alberata zona Reale Parco camere cucina bagno e soli 10 milioni 800 mila. Consuledile 533.322.

FINCI stabile centrale corso Matteotti 2 camere camerette cucina servizi dilazioni. Telefonare 505.891.

FRAZIONIAMO
corso Svizzera via Balme n. 9 ingresso 1 camera cucina servizio interno L. 5 milioni 300 mila, 1 camera cucina servizio esterno L. 4 milioni, 2 camere cucina L. 6 milioni 800 mila, 3 camere cucina L. 8 milioni 200 mila; pagamento dilazionato. Itelimmobili 599.782.

GIANONCELLI
collinari vista stupenda appartamenti nuovi immersi nel verde accuratamente rifiniti ampie terrazze giardino box mutuabili al 70% in comode vantaggiose soluzioni S. Raffaele Cimena 16 km piazza Castello. Tel. 549.505.

GIANONCELLI
libero: salone 3 camere cucina biservizi box; recentissimo, Villaggio Rosazza, 59 milioni 500 mila; Tel. 549.505.

GIANONCELLI
piazza Sabotino: saloncino 2 camere cucina, 31 milioni, sufficiente 10 milioni contanti. Tel. 549.505.

GIANONCELLI
Settimo recente signorile con box ampio salone 2 camere tinello cucinino cantina 34 milioni 800 mila mutuabili al 70%. Tel. 549.505.

GIVOLETTO villetta salone cucina 3 camere doppi servizi tavernetta capannone uso magazzino 200 mq giardino. Telefonare 443.138.

GRIMALDI adiacente corso Francia (via Pilletti) in stabile signorile 2 camere cucina servizi da 12 milioni a 18 milioni 500 mila; 4 camere cucina servizi 26 milioni, box auto 5 milioni 500 mila. Telefonare 596.262 ore 8,30-17,30.

GRIMALDI Barriera Milano (Lungodora Napoli 12) frazionamento stabile 1-2 camere cucina servizi da 2 milioni 500 mila a 7 milioni disponibili magazzini varie metrature. Ufficio vendite sul posto tutti i giorni - Telefonare 596.262 ore 8,30-17,30.

GRIMALDI Barriera Milano (via Sesia 16) frazionamento stabile 2 camere cucina servizi 11 milioni disponibili muri negozi e box. Ufficio vendite sul posto tutti i giorni. Telefonare 596.262 ore 8,30-17,30.

GRIMALDI Barriera Milano (via Soana) 1-3 camere cucina servizi da 4 milioni 600 mila a 7 milioni 200 mila disponibili magazzini da 7 milioni. Telefonare 596.262 ore 8,30-17,30.

GRIMALDI centro (via S. Antonio da Padova) 2 camere cucina servizi 6 milioni 300 mila. Disponibili muri-negozi 3 milioni 800 mila. Telefonare 596.262 ore 8,30-17,30.

GRIMALDI centro (via Cavour) in stabile d'epoca completamente ristrutturato ascensore riscaldamento portineria appartamenti anche liberi saloncino 2-3 camere cucina servizi da 43 milioni. Telefonare 596.262 ore 8,30-17,30.

GRIMALDI corso Regina Margherita 1-2-3 camere cucina servizi da 5 milioni 500 mila a 10 milioni 500 mila. Disponibili muri negozi. Telefonare 596.262 ore 8,30-17,30.

GRIMALDI corso Giulio Cesare camera cucina servizi da 3 milioni 800 mila. Disponibile magazzino 8 milioni. Telefonare 596.262 ore 8,30-17,30.

GRIMALDI Gran Madre (via Monterrato) frazionamento stabile 1 camera cucina 4 milioni disponibili magazzino a soffitto da 1 milione 200 mila. Telefonare 596.262 ore 8,30-17,30.

GRIMALDI Grugliasco (via Garibaldi) stabile con giardino condominiale camera cucina servizi da 8 milioni; 2 camere cucina servizi da 12 milioni, comode dilazioni a interessi commerciali. Telefonare 596.262 ore 8,30-17,30.

GRIMALDI Nichelino (via Stupinigi) 1-2 camere tinello cucinino da 10 milioni 500 mila a 18 milioni. Telefonare 596.262 ore 8,30-17,30.

JUMBO = CONVENIENZA TOTALE

pochi esempi (per ragioni di spazio) ....

CASALINGHI

Conf. 12 bicchieri tav. Ambra	L.	790	Bilancia cucina 3 kg	L.	4.950
Serv. pappa bambino 8 pz.	L.	9.900	Pellicola alimenti m 24	L.	550
Serv. posate 49 pz. Inox	L.	17.900	Portapane	L.	2.900
Serv. rustico osteria 1 lt + 6 bicchieri	L.	1.950	Scola insalata Moulinex	L.	4.400
Serv. piatti 19 pz. ceramica	L.	5.900	6 rotoli carta igienica Scott	L.	750

PICCOLI ELETTRODOMESTICI

Lucidatrice cromata 5 spazzole	L.	29.000	Phon asciugacapelli Sicer	L.	5.900
Ferro stiro a vapore	L.	9.900	Casco asciugacapelli con gambe inox	L.	21.900
Bilancia peso persone	L.	3.900	Spazzola elettrica	L.	9.500
Bistecchiera elettr. 1500 W.	L.	16.900	Pizzamatic	L.	39.000
Macina caffè elettrico	L.	4.900	Affettatrice elettr. inox Ø 190	L.	38.000

ELETTRODOMESTICI

Cucina 4 fuochi gas	L.	59.500	Lavatrice 15 prog. 5 kg	L.	134.900
Cucina 4 fuochi gas colorata	L.	69.500	Lavatrice 15 prog. attacco diretto acqua calda 5 kg	L.	169.000
Frigorifero 200 lt bianco	L.	119.000	Pastamatic	L.	84.900
Frigorifero 230 lt 2 p. con freezer	L.	149.000	Bidone aspiratutto	L.	54.900
Congelatore orizz. 380 lt	L.	189.000			

RADIO TV

Tv color 20" 16 canali	L.	399.000	Radio giradischi stereo + box	L.	119.000
Tv color 26" 16 canali + telecomando	L.	539.000	Radio tascabile	L.	4.900
Tv b.n. 12" 9 canali	L.	89.500	Autoradio stereo 7	L.	69.000
Tv b.n. 20"	L.	159.000	Radio sveglia AM/FM	L.	29.900
Radio registr. CA/CC/AM/FM	L.	54.000			

MOBILI

Tavolo grande rett. giardino legno laccato bianco	L.	30.000	Sedia cucina lamin. bianco teck gambe cromate	L.	8.900
Sedia giardino legno laccato bianco	L.	8.900	Materasso a molle 80 × 190	L.	19.900
Completo 4 sedie + tavolo (come sopra)	L.	60.000	Guanciale grande	L.	3.500
Mobile pensile cm 80	L.	26.000	Reti pieghevoli porta materasso	L.	14.900
Pensile scolapiatti cm 60	L.	25.800	Reti singole 80×190	L.	11.900

HOBBYSTICA

Pistola a spruzzo elettrica	L.	19.900	Completo pic-nic 4 pers. con frigo box	L.	18.500
Chiavi snodo per candele	L.	700	Confez. 20 bicchieri carta 200 cc	L.	250
Confez. 10 cacciaviti	L.	1.200	Carbonella extra 3 kg	L.	1.600
Aspiratore elettrico per cappa	L.	11.900	Vasto assortimento articoli tempo libero: brandine, sedie, frigobox, ecc.		

...ma la lista continua al JUMBO: duemila metri di esposizione, oltre 5.000 articoli. TUTTI A PREZZI SCHIACCIATISSIMI.
ARTICOLI DELLE MIGLIORI MARCHE NAZIONALI ED ESTERE. GARANZIA ED ASSISTENZA.

JUMBO MARKET
TORINO - VIA ORBETELLO, 64 - TEL. (011) 25.66.09
TRAM N° 9 - AUTOBUS N° 52

ORARIO 9/12.30-15/19.30
SABATO APERTO TUTTO IL GIORNO
LUNEDI MATTINA CHIUSO

GRIMALDI S. Mauro (via Sesia) stabile recente camera tinello cucinino servizi 11 milioni. Telefonare 596.262 ore 8,30-17,30.

GRIMALDI S. Paolo (via Carso) 1-2 camere cucina servizi da 5 milioni a 7 milioni 500 mila. Telefonare 596.262 ore 8,30-17,30.

GRIMALDI Vanchiglia (via Fontanesi) 1-2 camere cucina servizi da 1 milione 800 mila a 5 milioni disponibili muri negozi da 9 milioni. Telefonare 596.262 ore 8,30-17,30.

GRIMALDI vendi Lucento camera tinello cucinino servizi 14 milioni 500 mila 011 515.411 ore 8,30-17,30.

GRIMALDI vende lungo Dora Napoli soggiorno 2 camere cucina servizi 28 milioni 011 515.411 ore 8,30-17,30.

GRIMALDI vende centro soggiorno 3 camere cucina abitabile doppi servizi 64 milioni 300 mila libero 011 515.411 ore 8,30-17,30.

GRIMALDI vende corso Telesio camera tinello cucinino servizi 12 milioni 400 mila 011 515.411 ore 8,30-17,30.

GRIMALDI vende San Donato camera cucina ingresso servizi 6 milioni 500 mila 011 515.411 ore 8,30-17,30.

GRIMALDI vende Parella camera tinello cucinino servizi 14 milioni 500 mila 011 515.411 ore 8,30-17,30.

GRIMALDI vende Vanchiglia 2 camere cucina abitabile servizio 8 milioni 011 515.411 ore 8,30-17,30.

GRIMALDI vende Parella 3 camere cucina abitabile servizi 29 milioni 500 mila 011 515.411 ore 8,30-17,30.

GRIMALDI vende via Bligny 2 camere cucina abitabile servizi 6 milioni 200 mila 011 515.411 ore 8,30-17,30.

GRIMALDI zona Nizza (via Alassio) stabile con riscaldamento centrale ascensore 3 camere cucina servizi 24 milioni. Telefonare 596.262 ore 8,30-17,30.

IN stabile moderno presso piazza Chituri vendiamo 1 camera cucina bagno da 12 milioni a 13 milioni 500 mila; 2 camere tinello cucinino bagno 20 milioni Consuledile 533.322.

LIBERO adiacenze via De Sanctis recente 7° piano 2 camere tinello cucinino confort L. 29 milioni 900 mila tel. 599782.

LIBERO corso Potenza: 1 camera tinello cucinino bagno fermo; no ascensore 4° piano soleggiato 16 milioni 500 mila. Telefonare 411.1449.

MINI alloggi anche liberi zona Statuto 1-2 locali cucinotta bagno arredati da 14 milioni 700 mila a 24 milioni 500 mila compreso mutuo. Consuledile 533.322.

MONCALIERI a 2 passi da piazza Bengasi recentissimo camera tinello cucinino bagno 11 milioni 800 mila. Consuledile 533.322.

MONCALIERI vendo 2 camere cucina e servizi libero L. 22 milioni. Telefonare 606.8327.

PERMUTO villa prestigiosa lussuose finiture grande parco a Valdellatorre con casa da reddito in Torino o provincia cintura. Tel. 512.076.

PRECOLLINARE zona Gran Madre vendiamo signorilissimi appartamenti in villa d'epoca interamente ristrutturata. Telefonare Sirio 518.725 - 537.046.

PRIVATO libero 4 camere cucina doppi servizi elegante ben disposto S. Paolo 52 milioni 500 mila solo a privato. Telefonare 359.123.

PRIVATO vende a Moncalieri camera tinello cucinino e servizi occupato L. 15 milioni. Telefonare 606.8327.

PRIVATO vende alloggio in zona corso Bramante vuoto grande camera cucina servizi rimesso a nuovo 23 milioni 800 mila. Tel. 634.061.

PRIVATO vende in cerro residenziale zona Sempione alloggio libero di salone 3 camere cucina doppi servizi con giardino condominiale. Eventualmente box; escluso agenzie. Tel. ore pasti al 218.878.

PROGETTO per residence centralissimo su stabile dell'800 vendiamo con lavori già iniziati. Tel. Meccase 544.461-519.965.

REVIGLIASCO posizione panoramica in palazzina quadrifamiliare vendiamo alloggi salone, 3 camere, cucina, biservizi, sala hobby, box doppio e giardino esclusivo. Telefonare ore ufficio 873.452 ore pasti 633.038.

SABATELLI MOBILI 655.359 affittato via Rivalta (S. Paolo) 3 camere, cucina, termo bagno. L. 26 milioni 450 mila dilazionabili.

SPAZIO 80 A c. Racconigi signorile bellissimo ingresso soggiorno 2 camere cucina abitabile spogliatoio servizi box auto 45 milioni mutuo fondiario. Tel. 513.916.

SPAZIO 80 B Madonna Campagna libero bellissimo no ascensore ingresso camera tinello cucinino servizi 19 milioni 800 mila mutuo fondiario. Tel. 513.916.

SPAZIO 80 C a 15 km da Torino libero recente in palazzina ingresso 2 camere tinello cucinino servizi box auto e posto macchina 36 milioni 500 mila mutuo. Tel. 513.916.

SPAZIO 80 D libera zona Villaretto (tangenziale Nord) 2 appartamenti ognuno di ingresso 2 camere tinello cucinino servizi 15+16 mutuo fondiario. Tel. 513.916.

SPAZIO 80 E c. Regina Margherita stesso stabile appartamenti 2-3 camere cucina servizi a partire da 12 milioni mutuo fondiario. Tel. 513.916.

UTIP 519.894 - 547.828 vende via Bareni 32 3 mansarde arredate suddivise in due alloggi globalmente 8 milioni 500 mila, dilazioni pagamento.

UTIP 519.894 vende via Bareni casetta completa composta da piano terra grande negozio con retro mq 520 1° piano alloggio di salone 4 camere cucina bagno grande terrazzo facilitazioni pagamento.

UTIP 519.894 vende via Vagnone alloggio recente costruzione 2 camere tinello cucinino ingresso bagno facilitazioni.

UTIP 519.894 vende libero via Perpsa salone 2 camere tinello cucinino ingresso biservizi. Facilitazioni pagamento.

UTIP 519.894 vende via Principessa Clotilde 68 splendente piazza Benefica monocamera da 1 milione 900 mila camera cucina servizi da 4 milioni 900 mila; 2 camere cucina 15 milioni 900 mila.

UTIP 547.828 vende grazioso alloggio libero immediato via Lesegno camera tinello cucinino ingresso terzo bagno, 15 milioni 900 mila.

UTIP 547.828 vende libero grandioso alloggio via Tripoli: 2 camere cucina ingresso bagno bi-ingressi 30 milioni 900 mila trattabili.

VAL S. Martino vendo villa monofamiliare libera splendida posizione L. 190 milioni mezzo mutuo fondiario. Telefonare 540.819 ore ufficio.

VIA SAN DONATO
libero recente signorile 2 camere tinello cucinino servizi 40 milioni trattabili. Telefonare 531.927 582.780.

VILLA Pianezza 3 camere salone cucina 2 bagni tavernetta garage lavanderia giardino 1000 mq. vendo dilazioni. Tel. 967.4687.

VILLA Rosta 3 camere salone cucina 2 bagni tavernetta lavanderia garage mansarda 2000 mq, giardino vendo. Tel. 967.4687.

VILLA 3 camere letto salone cucina tavernetta garage tripli servizi 20 km centro Torino vendo. Tel. 535.601.

VILLETTA libera con giardino magnifica vista su Torino in Val San Martino vendesi occasione L. 85 milioni. Credit Case, tel. 447.1023.

VOLPIANO libero in recente palazzina 2 camere tinello cucinino servizi box 2 auto. Tel. 559.155.

20 Domande affitto

A. ABA offre 450-650-850 mila affitto mensile per vostri alloggi, uffici ville per nostri clienti. Telefonare 441.593 441.474.

21 Offerte affitto

CAUSA trasferimento cedesi prestigioso ufficio arredato indipendente centrale su corso salone 3 camere doppi servizi. Tel. 533.273.

DI SALVATORE 587.183 dispone di monocamere in residence con piscina bar pulizia biancheria tv, telefono, portiere.

DI SALVATORE 587.183 - 587.635 affitta solitaria riservatissima garçonniere adeguatamente arredate, discrezione.

UFFICI arredati Crocetta, segreteria multilingue. Telex, recapito telefonico e custodia, parcheggio. Tel. 556.444.

25 Artigiani, ecc.

DECORAZIONI perfettissime rapidamente teppezzeria 70 mila, lavabile 40 mila, infissi 10 mila. Telefono 355.295.

36 Nautica

CABINATI motoscafi canotti motori F.B. delle migliori marche. Automar via Tunisi 50. Tel. 398.178.

CANOTTI pneumatici tutte le marche anche P.V.C. materassini ripara fabbrica Garma, via Aosta 3, Torino.

RATEAZIONI senza cambiali gommoni da 4 a 45 HP F.B. 10 HP L. 495 mila sport Tennis M. F. via Barletta 99. Telefonare 321.720 Torino.

RIMORCHI portabarche, portabattelli pneumatici gonfiati, carrelli appendice. Acquistate direttamente in fabbrica, via Stampini 16 Torino, tel. 290.029.

37 Campeggio e sport

PRIVATO vende roulotte Elnagh 32s 4 posti letto accessoriatissima tel. 283692 ore ufficio.

38 Animali e veterinaria

CUCCIOLI gatti persiani Jorkshire shih tzu boxer cocher barboncini volpini pastori tedeschi. Telefonare 697.883.

TRAPPO Club 636.883 cuccioli di tutto il mondo disponibilità di ogni razza toeletta accessori ambulatorio veterinario.

45 Ville, app., cascine per vacanze, acq.-vend.

A. PINEROLESE rustico 4 camere terreno progetto approvato per ristrutturazione e sopraelevazione L. 15 milioni 600 mila. Telefonare 334.207.

A. REDDITO garantito 12% vendesi in Sardegna bellissime villette mono-bifamiliari, prossimità Costa Smeralda, a partire dal L. 10 milioni più mutuo. Tel. 545.094.

A Cerialé La Ligure vende appartamenti di 1-2-3-4 vani in quartieri residenziali con dilazioni sino al 50%. 0182-90.237.

A L. 15.000.000
vendo nelle Langhe rustico panoramico di 6 vani fienile cantina garage porticato terreno facilitazioni di pagamento. Tel. 882.196.

A L. 200.000 MENSILI
il Punto Immobiliare S.p.A. vende chalet indipendente con 8000 mq di terreno in Valle Po. Tel. 858.235.

A L. 281.000 MENSILI
il Punto Immobiliare S.p.A. vende residence di fronte isole Eolie. Tel. 858.235.

A Oulx privato vende nuovo camera tinello cucinino servizi e box. Tel. 873.842 mattino ore pasti.

A Rubiana mansardina a 10 milioni, 2 camere cucinino con tavernetta 15 milioni mutuo 10 milioni. Tel. 958.0618 serali 743.928.

ACQUISTO in contanti 1 camera tinello tutti servizi centro Loano o Bordighera. Tel. 011 290.368 ore serali.

AD Ospedaletti Alassio Cerialé in villini signorili vista mare panoramica nel verde 1-2 vani e servizi Murialdo e Sasa vende: mutui e dilazioni. Cerialé tel. 0182 90320 Ivrea 0125 48587.

AFFARONE a 10 minuti dal mare di Albenga vendiamo alloggi nuovi a 1-2-3-4 vani a partire da 14 milioni, agenzia Porta Cerialé via Aurelia 128. Tel. 0182 90.976.

AGENZIA case al mare vende alloggi Ospedaletti Alassio Cerialé Loano da L. 20 milioni Mutuo e dilazioni. Telefonare 019 689.972 Torino 011 293.301 ore pasti.

ALASSIO stazione centrale alloggio da ristrutturare mq 180 su 2 piani L. 50 milioni. Immobiliare Muretto Tel. 0182 42.330.

ALASSIO incantevole vista mare 3 camere, 2 balconi e servizi L. 72 milioni. Immobiliare Muretto Tel. 0182 42.330.

ALASSIO nuova costruzione 2 camere più servizi balconata L. 56 milioni mutuo incluso. Immobiliare Muretto, tel. 0182 42.330.

ALASSIO vicinissimo al mare soleggiato 2 camere e servizi L. 44 milioni. Immobiliare Muretto Tel. 0182 42.330.

ALASSIO 20 mt dal mare 4° piano ascensore 2 camere e servizi L. 55 milioni. Immobiliare Muretto Tel. 0182 42.330.

ANDORA vendo villetta monofamiliare con giardino splendida posizione con vista mare L. 120 milioni. Telefonare 543.770 ore ufficio.

ANDORA vista meravigliosa svariati appartamenti sul mare mono e bilocali più servizi da 30 a 60 milioni mutuo e dilazioni. Immobiliare Muretto Tel. 0182 42.330.

ANDORA 200 metri dal mare libero alloggio nuovissimo mq 55 letto soggiorno cucinotta termo ascensore 4° piano vera occasione. Telefonare 519.965 644.461.

BORGIO Varezzi fronte mare magnifico 3 camere salone cucina box 60 metri, cantina 3 balconi vendo o permuto. Tel. 019 800.885 - 88.492.

CASA rustica collina Bagnolo totalmente indipendente bella posizione vendesi 15 milioni. Tel. venerdì ore 9-20 al 569.844.

CASALEGNO B Moretto (At) villa quasi ultimata salone 3 camere cucina biservizi locale lavanderia locale mq 50 da adibirsi taverna mq 1200 L. 28 milioni occasione. Tel. (011) 838.444 885.962 832.904 835.394.

CASALEGNO C Cesana (To) villetta libera recente parzialmente arredata 3 camere cucinotta tavernetta mq 40 garage locale caldaia L. 105 milioni compreso mutuo fondiario. Tel. (011) 838.444 - 885.962.

CASALEGNO D San Mauro (To) casa libera con progetto approvato per ristrutturazione piano terra muri negozi con retro tinello cucinino e magazzino piano primo muri negozio con retro tinello 2 cucine piano secondo salone 2 camere tinello bagno piano terzo 2 camere tinello bagno 4 cantine locale deposito L. 55 milioni tel. (011) 838.444 885.962 832.904 835.394.

CASALEGNO E Antey S. André (Ao) via Bulsson libero arredato recente camera cucina biservizi L. 19 milioni 500 mila. Tel. (011) 838.444.

CASALEGNO F Andora Marina (Sv) monocamera recentissima signorile arredata 5 posti letto con cucinino servizi (mq 45) posto auto L. 31 milioni mutuo fondiario. Tel. (011) 838.444 885.962 832.904 835.394.

(continua)

LADAK Piccolo Tibet
Benares e Nepal
25 agosto-9 settembre
Srinagar (Cachemire) Kargil
Uletopiko Leh Benares Katmandu
Patan Bhadgaon
L. 1.150.000
Partenza ed accomp. da Torino
Progr. e prenot.:
PERLO VIAGGI E CROCIERE
P.za S. Carlo 205 - Torino
Tel. 51.38.21

Comunicato urgente
BEPPE CARAVAN
SCONTI
del 10% - 15% - 20%
su CARAVAN ROLLER
mod. 202 - 203 - 2001
3002 - 3005
C.so Francia 79, Rivoli - Tel. 953.1900

Da oggi il via alla manifestazione che si teneva in piazza Vittorio

Fiori al Valentino: il programma

OGGI 15 — **RISTORANTE S. GIORGIO**
ore 22,00 — Apertura della Mostra fotografica «Il Valentino e il Po nel tempo» e inaugurazione della rinnovata Fontana monumentale. Suonerà la Fanfara dei Bersaglieri

SABATO 16 — **TEATRO ALL'APERTO**
ore 18,00 — Banda e Majorettes di Santhià
ore 20,30 — Fiori in Gala realizzato dal Gruppo professionale dell'Associazione florai Piemonte e dal Collettivo di danza Teatro Nuovo con Loredana Furno

DOMENICA 17 — **CAMERA DI COMMERCIO** (via S. Francesco da Paola 24)
ore 10,00 — Assemblea straordinaria della Federazione nazionale florai
ore 16,00 — **TEATRO ALL'APERTO**
Dimostrazione di arte floreale: incontro Italia-Svizzera
ore 21,30 — Collettivo di Danza Teatro Nuovo con Loredana Furno e Jean-Pierre Martal

LUNEDI' 18 — **BORGO MEDIOEVALE**
ore 21,30 — «Prinsi, Bergere e Rossigneulin». Storie e galanterie di Francia e di Piemonte narrate e cantate da Franca Orengo

MARTEDI' 19 — **BORGO MEDIOEVALE**
ore 21,30 — Coro «Stn. E. Santin» dell'Associazione nazionale alpini - Sezione di Torino

MERCOLEDI' 20 — **BORGO MEDIOEVALE**
ore 21,30 — La romanza italiana da salotto: Giuseppe Valdengo, baritono; Roberto Cognazzo, pianoforte

GIOVEDI' 21 — **TEATRO ALL'APERTO**
ore 20,30 — Esibizione di arte floreale con asta di beneficenza con la partecipazione dei florai italiani
Nell'intervallo suonerà la Banda di Poirino

VENERDI' 22 — **TEATRO ALL'APERTO**
ore 21,30 — Collettivo di Danza Teatro Nuovo con Loredana Furno e Jean-Pierre Martal

SABATO 23 — **IL CONSERVATORIO G. VERDI AL BORGO MEDIOEVALE DEL VALENTINO**
dalle ore 16 alle ore 19 — **CASTELLO FEUDALE** - «Ambientazione sonora» a cura dello Studio musica elettronica del Conservatorio diretto da Enore Zaffiri
a) «Cortile di Avigliana» - Musica strumentale per piccoli complessi
b) «Piazza del Borgo» - Musica d'insieme con pianoforte. Cori a Cappella
ore 21,30 — c) «Piazza del Borgo» - Concerto dell'Orchestra del Conservatorio

DOMENICA 24 — **PIAZZA DEL BORGO**
ore 17,00 — Distribuzione diplomi ai partecipanti alla Mostra
ore 18,00 — **FESTA SUL PO**
Regate fra «otto» delle società canottieri di Torino e fuori Torino
ore 19,00 — Esibizione di barche a vela
ore 19,30 — Partita di calcio sull'acqua fra gommoni del Gruppo gommonauti di Torino
ore 20,30 — Danze ed esibizione di bande in corso Cairoli
ore 22,00 — Discesa delle barche illuminate da ponte Isabella fino al Murazzi
ore 22,45 — **LUNGO PO DEL CASTELLO MEDIOEVALE**
Spettacolo pirotecnico

Ultime ore prima del varo di «Fiori in piazza», l'ormai tradizionale mostra «verde» di giugno trasferita da quest'anno al Valentino.

La fontana monumentale «prova» gli zampilli e le luci che da questa sera le restituiranno tutta la maestosità di un tempo. Al giardino roccioso, giardinieri ed esperti stendono gli ultimi tappeti d'erba, insieme ai cigni e ai germani sistemati nel laghetto, in attesa dei primi visitatori.

Roma ha portato un mare di azalee, begonie, strane piante a «orecchia di elefante» e, come decorazione, alcuni preziosi reperti archeologici. Genova offre la flora più bella della terra ligure: cicas rigogliose, pitosfori dalle piccole foglie bianche e verdi, tante buganville.

E Napoli un arcobaleno incredibile di verde su ogni tono e sfumatura: quello aereo delle felci, quello morbido di filodendri e papiri, quello denso e mediterraneo di un prato di erbe acquatiche e palustri su cui si riflette un gran bosco di piante esotiche. Torino, da parte sua, ricambia con un bouquet d'eccezione. Firmato dai floricoltori locali, è ospitato per l'occasione nella serra che, rimessa a nuovo, trabocchera sino alla ricorrenza di San Giovanni di fiori in vaso e recisi di ogni qualità e colore.

Spiega l'assessore all'Ecologia Marzano: *«A mio parere, è stato raggiunto il livello di Flora '61. Consiglio ai torinesi di venire ad ammirare lo spettacolo soprattutto dopo cena, quando il giardino sarà illuminato a giorno da tre grandi torri-faro con un effetto che dona ai fiori un risalto quasi incredibile».*

Per evitare intasamenti, è stato previsto un servizio di trasporto gratuito da piazza Vittorio al Valentino che funzionerà ogni giorno dalle 18 a notte inoltrata. In più, all'interno del Borgo medioevale resterà aperto per tutta la manifestazione un punto di ristoro.

IL PROGRAMMA DELLE ESCURSIONI DI DOMENICA

Il quartiere va in gita

Dopo la pausa legata alle operazioni di voto, riprendono le gite organizzate da alcune associazioni di base e offerte dal Comune ai quartieri torinesi. Questo il programma destinato a domenica prossima, 17 giugno.

Torino Centro
I grandi laghi del Piemonte
San Salvario, Valentino
Gli Occitani e l'alta Val Varaita
San Paolo
Il mare: il porto e l'artigianato (Savona, Albissola)
Cenisia, Cit Turin
Gli Occitani e l'alta Val Varaita
Campidoglio, S. Donato
Le risaie del Vercellese
Aurora Rossini, Valdocco
Le vie marenghe: dall'Alessandrino al mare
Vanchiglia, Vanchiglietta
Dal centro alla periferia
Millefonti, Nizza
I Walser e il Monte Rosa
Lingotto, Mercati Generali
Il Parco Nazionale del Gran Paradiso
Santa Rita
Il Barocco nei dintorni di Torino (Stupinigi, Santena)
Mirafiori Nord
Ivrea, il Canavese e la ceramica
Pozzo Strada
Il Biellese e l'industria tessile
Parella
Storia e tradizioni montane (Lanzo, Ussegio, Viù)
Le Vallette, Lucento
La collina torinese (Superga, Chieri)
Lanzo, Madonna di Campagna
I Walser e il Monte Rosa
Borgo Vittoria
I luoghi della Resistenza (Alba, Cuneo, Boves)
Barriera Milano
La collina torinese (Superga, Chieri, Baldissero)
Falchera, Rebaudengo, Villaretto
Le vie marenghe: dall'Alessandrino al mare
Barca, Bertolla, Regio Parco
Ai confini con la Svizzera la Val Vigezzo
Madonna del Pilone
Dal centro alla periferia: storia e natura
Borgo Po, Cavoretto
La Liguria poco conosciuta (Albenga, Zuccarello)
Mirafiori Sud
I Valdesi in Val Pellice (Pinerolo, Torre Pellice)

LE MANIFESTAZIONI

● Oggi, alle ore 21, presso la sede **A.C.T.I.**, in Piazza Castello **Galleria Subalpina**, avrà luogo l'assemblea generale dei soci C.T.A. E' in programma la proiezione di un filmino ripreso da un partecipante al viaggio in **Brasile/Amazzonia** e del documentario **«Un giorno fra gli Indios»**.

● Domani, alle 21,30 precise, nella chiesa di S. Giovanni in Avigliana, avrà luogo un concerto con musiche di Gioacchino Rossini. Violini: Bruno Landi e Piero Moretti; violoncello: Antonio Mosca; contrabbasso: Emilio Benzi.

● Oggi alle 19 presso Sala Consiglieri Provincia di Torino, via M. Vittoria 12, si terrà un seminario di studio e discussione sul tema: **«La patologia intracranica, traumatica, tumorale e vascolare: diagnosi, terapia, possibilità di recupero»**. Relatore il prof. **Enrico Geuna** Primario della Divisione di Neurochirurgia dell'Ospedale Maggiore di Novara.

Ha cristianamente concluso la sua esemplare vita terrena

Maria De Napoli Romano

Con grande dolore ne danno annuncio: il figlio **Franco** e la consorte **Dada Ganuzzi** con **Alessandro, Stefano** e **Riccardo**; la figlia **Graziella** e il consorte **Casimiro Balbo di Vinadio** con **Franco** e **Maria**; la sorella **Clara Boffa Romano** con il figlio **Armando** e famiglia; il fratello **Giovanni Romano** e la consorte **Anna Greci** con il figlio **Giorgio** e famiglia; la cognata **Piera Romano Sesia** con il figlio **Giancarlo**. Un vivo ringraziamento al prof. Enrico Anglesio per le cure prestate in tanti anni. Funerali oggi ore 16 Parrocchia Crocetta.
— **Torino**, 15 giugno 1979.

Fatale disgrazia rapiva all'affetto dei suoi cari

Secondo Listello
di anni 67
reargaro

Ne danno il doloroso annuncio la moglie **Rina Rocci**, i figli **Laura** col marito **Piero Vota** e figli, **Ilario** e **Aldo, Olga** col marito **Agostino Manzon** e figli, **Rita** col fidanzato **Ezio Brero**, i fratelli, le sorelle, cognati, cognate, nipoti e parenti tutti. I funerali avranno luogo venerdì 15 c.m. alle ore 15 partendo dall'abitazione dell'estinto, strada San Giorio 45. Servizio pullman da Laietto-Mocchie alle ore 13,30 per Condove, Bussoleno e ritorno.
— **Bussoleno**, 15 giugno 1979.

Improvvisamente è mancato all'affetto dei suoi cari

Giorgio Lovera

Affranti lo annunciano la moglie **Solange**, le figlie **Coletta, Cristiana, Micaela**, generi, fratelli, cognate, nipoti e parenti tutti. I funerali venerdì 15 alle ore 14,30 nella parrocchia Sacro Cuore di Gesù, via Nizza 56, indi la cara salma proseguirà per San Colombano Belmonte dove verrà tumulata. La Santa Messa di Trigesima verrà celebrata nella parrocchia Sacro Cuore di Gesù venerdì 13 luglio alle ore 8.
— **Torino**, 14 giugno 1979.

E' mancato ai suoi cari

Gerardo Saccinni
Cav. di Vittorio Veneto

Ne danno l'annuncio i figli, nuora, genero, nipoti, fratello, cognati e parenti tutti. Un particolare ringraziamento ai medici ed al personale dell'ospedale di Racconigi. Benedizione salma oggi ore 16 cimitero Generale. La presente è partecipazione e ringraziamento.
— **Torino**, 15 giugno 1979.

E' mancato

Luigi Olivero

Lo annunciano le figlie **Annamaria** e **Adriana**, generi, i nipotini, **Alessandro** e **Monica**, e parenti tutti. Funerali oggi venerdì alle ore 16. Ospedale Molinette.
— **Torino**, 15 giugno 1979.

E' mancata all'affetto dei suoi cari

Maria Bottale
ved. Roletti

Ne danno il triste annuncio il figlio **Natale** con la moglie **Giuseppina Melano**, i nipoti **Valeria** e **Aldo** con piccolo **Gabriele**, la sorella **Cristina**, cognate, cognati nipoti parenti tutti. I funerali avranno luogo sabato 16 c. alle ore 10 partendo da c.so Cavour.
— **Beinasco**, 14 giugno 1979.

Dopo lunghe sofferenze è mancato ai suoi cari

Lorenzo Facta
anni 88
Cavaliere Vittorio Veneto

L'annunciano: la figlia **Maria** con il marito **Giovanni** e figlia **Tiziana** con **Giovanni**, cognate, nipoti, parenti tutti. Funerali in Leini sabato 16 corrente, ore 9, partendo dall'ospedale Capirone. La presente è partecipazione e ringraziamento.
— **Leini**, 14 giugno 1979.

Cognata e nipoti **Bersisa** si uniscono al dolore della famiglia.

Cognata e nipoti **Depaoli** partecipano al dolore della famiglia.

Cristianamente come è vissuto ha lasciato i suoi cari

Giuseppe Alfredo Masuello
Cavaliere di Vittorio Veneto

Lo annunciano con dolore la moglie **Carolina**, il figlio **Carlo** con la moglie **Anna Sinelli** ed i figli **Cristina, Alfredo, Carola** e **Paola**; la figlia **Rachele** col marito **Gianni Crespi** e le figlie **Antonella** e **Cinzia**, la nipote **Renata**, cognati, cognate e parenti tutti. Un particolare ringraziamento al dottor Babando e alla signora Girardi Bressani per l'affettuosa assistenza prestata. I funerali avranno luogo sabato 16 giugno alle ore 8,30 presso la parrocchia di Santa Teresa del Bambino Gesù. La salma proseguirà per la tomba di famiglia in Belveglio d'Asti.
— **Torino**, 15 giugno 1979.

Improvvisamente è mancato all'affetto dei suoi cari

Roberto Rossetto
di anni 45

Lo annunciano la moglie **Piera** con la figlia **Margherita** e fidanzato **Pierdomenico Cattaneo**, la sorella **Carla** col marito **Fulvio Delro** e figli **Massimo** e **Nicoletta**, la suocera **Caterina Antonino**, il cognato **Alberto Gozzano** e moglie **Valeria**, zii, zie, nipoti, cugini e parenti tutti. Funerali in Forno Canavese venerdì 15 alle ore 16.
— **Forno Canavese**, 14 giugno 1979.

Dopo lunghe sofferenze è mancato ai suoi cari

Lorenzo Facta
cavaliere Vittorio Veneto
anni 88

L'annunciano la figlia **Maria** con il marito **Giovanni** e figlia **Tiziana** con **Giovanni**, cognate, nipoti e parenti tutti. Funerali in Leini sabato 16 corr. ore 9 partendo dall'Ospedale Capirone. La presente è partecipazione e ringraziamento.
— **Leini**, 14 giugno 1979.

Dopo una vita dedicata alle famiglie e al lavoro è mancato ai suoi cari

Dario Marcarino
anni 56

Addolorati lo annunciano la moglie **Ebe**, i figli **Giancarlo** e **Marisa**, la nuora e nipoti, fratelli, sorelle, cognati, parenti tutti. Funerali oggi ore 16,30 in Neive Borgonuovo con partenza da Alba, ospedale San Lazzaro ore 16.
— **Neive**, 15 giugno 1979.

E' mancato improvvisamente in Venezuela per tragico incidente, a diciott'anni

Filippo Marsengo Bastia

Lo annunciano con immenso dolore il papà, la mamma, la nonna, gli zii. I funerali avranno luogo in Torino domani sabato 16 corr. nella Parrocchia del Sacro Cuore di Gesù (Via Nizza 56) alle ore 8,45. Indi la cara salma sarà tumulata nel cimitero di Padova.
— **Caracas**, 12 giugno 1979.

Cristianamente è mancato all'affetto dei suoi cari

Ernesto Ferrando
Cavaliere di Vittorio Veneto

Lo annunciano con dolore cognate, cognati, nipoti e parenti tutti. Funerale oggi 15 c. ore 16 parr. S. Gioacchino. Non fiori ma opere di bene.
— **Torino**, 15 giugno 1979.

Cristianamente è mancata

Maria Moncalvo
ved. Filipello

La piangono la figlia **Raffaella** con il marito **Gigi Caula**, la sorella, cognate, nipoti e parenti tutti. I funerali il 16 ore 9,30 ospedale Molinette.
— **Torino**, 15 giugno 1979.

ANNIVERSARI

Con infinito amore e rimpianto i familiari ricordano i loro cari

1881 — 1969
Ambrogio Colombo
1890 — 1972
Maria Isella Colombo
1910 — 1962
Cesare Colombo
1913 — 1977
Ettore Colombo

Noi ti preghiamo o Signore perché continuino a vivere in coloro a cui vollero bene.
— **Lanzo**, 15 giugno 1979.

1978 — 1979
geom. Mario Camoletto

Vive indimenticabile nei nostri cuori. Santa Messa domenica 17 giugno ore 10,30 nella chiesa parrocchiale di Volpiano.
— **Volpiano**, 14 giugno 1979.

1949 — 1979
Riccardo Oddone

Papà, per trent'anni hai atteso la mamma: ora che siete riuniti proteggete i vostri figli che mai vi dimenticheranno.
— **Torino**, 15 giugno 1979.

1977 — 1978
Domenico Godano (Mario)

Passa il tempo ma tu sei sempre con noi. Santa Messa in Collegno venerdì 15 giugno, ore 18, chiesa Gesù Maestro.

1977 — 15 giugno — 1978
Veronica Pallavisino in Maschio

Vive nel ricordo del marito e dei suoi cari con immutabile rimpianto.

1976 — 1979
AVVOCATO
Michelangelo Bersanino

I tuoi cari ti ricordano con immutato rimpianto. S. Messa domani chiesa S. Cristina ore 11.

1977 — 15 giugno — 1978
Richard Teresio

Sempre ricordato e rimpianto tua **Rina** e parenti.

15-6-1962 — 15-6-1979
Enrica Lanfranco

Vivi indimenticata nel ricordo di tua mamma.

Eurobasket '79 - I sovietici rinascono a spese della Jugoslavia

Ora è l'Urss l'avversario da battere

Belov,a destra, contrastato da Delipagic e Cosic mentre sta per tirare

Con troppa fretta e molta superficialità li avevano dati per morti, spacciati, finiti. Da troppi anni ci si era abituati a vedere i russi sconfitti in campo internazionale nel basket. L'ultima loro vittoria era venuta nel '74, ai mondiali di Portorico, lontano dagli occhi degli osservatori europei, più che altro sullo slancio del clamoroso successo olimpico di Monaco '72, l'unica Olimpiade cestistica non vinta dagli Stati Uniti.

Già nel '73 l'Urss aveva dovuto cedere lo scettro europeo alla Jugoslavia, a Barcellona. Il bis jugoslavo nell'Eurobasket '75 di Belgrado, l'eliminazione in semifinale ai Giochi di Montreal '76, la terza vittoria continentale degli slavi a Liegi '77, la perdita del titolo mondiale a Manila nel '78 erano state le altre tappe del crollo del basket sovietico.

A Siena, nelle eliminatorie dell'Eurobasket '79, aveva tuttavia stupito la batosta contro la Spagna. Una sconfitta netta, subita malamente, arrivata proprio in un momento in cui parevano già gettate le premesse per una resurrezione a breve termine della grande Urss, sulla strada di Mosca '80. I commentatori presenti a Siena (giornalisti e tecnici) avevano parlato di un'Unione Sovietica fragile e impotente, male assortita, male amalgamata e diretta, con l'allenatore — il vetusto Alexander Gomelsky — incapace di legare i vecchi campioni come Belov, Edesko e Zarmukhamedov con i giovani innestati sui residui della gloriosa formazione del '72.

Ieri quest'Urss data per disfatta, ha esordito nelle finali europee di Torino travolgendo gli odiati rivali jugoslavi sotto un passivo di quasi venti punti. La Jugoslavia sta certamente attraversando un momento di crisi, ha alcuni suoi assi (Kicanovic, Dalipagic, Delibasic) in condizioni menomate per vari motivi e non è ben guidata dall'allenatore Skansi, meno esperto, rigoroso, collaudato dei suoi predecessori Nikolic, Novosel, Zeravica. Ma l'Urss che s'è vista ieri sera al Palasport avrebbe certamente dato gran filo da torcere anche alla miglior Jugoslavia, perché ha fornito l'impressione d'essere sulla via di tornare squadra da titolo olimpico.

La caratteristica generale che ha subito colpito è la grande completezza della formazione: almeno dieci, forse dodici uomini di enorme valore, ieri quasi tutti in buona serata, ben equilibrati nei ruoli e nella capacità particolari. Gomelsky (ad onor del vero più lucido e abile nei cambi di quanto sia mai apparso nella sua lunga carriera) ha potuto alternare le sue pedine in campo senza scompensi. Fra queste, tre soprattutto hanno fatto grande impressione.

Serghiei Belov, 35 anni, ha giocato con una freschezza, una precisione che da almeno due anni gli erano sconosciute, aggiungendovi altruismo e disciplina da vero leader: «Sergio il divino» ha stupito i suoi stessi ammiratori, rispondendo da par suo a chi lo aveva già condannato al declino. «Farfallone» Tkacenko, due metri e venti per 130 chili, ha tirato con meno precisione di altre volte, ma ha mostrato altri miglioramenti sul piano atletico, confermando d'essere un Golia potente e — a suo modo — agile e veloce, che a rimbalzo trova sempre modo d'esserci e in difesa costringe chiunque a strane evoluzioni per vedere il canestro, coperto dalle sue manone.

Infine, del tutto a sorpresa, ad affrontare la Jugoslavia è spuntato dalla panchina sovietica tale Serghiei Tarakanov, 21 anni, 2,01 m, ala dello Spartak di Leningrado. Completamente sconosciuto, è andato in campo e — senza un briciolo di emozione — ha freddato Cosic e compagni con una serie tremenda di canestri. Alla faccia di chi, da Siena, aveva cantato elogi funebri sulla tomba del basket russo.

Gianni Monichelli

Cuccureddu, che vuole la Coppa, dice di non avere dubbi

«Prima la Juve, poi la Nazionale»

Ultimi spiccioli di stagione da spendere. La Juventus cerca di chiudere dignitosamente la sua fatica centrando l'ultimo traguardo che le resta, la Coppa Italia: Mercoledì sera a Napoli contro il Palermo Furino e compagni tenteranno di far dimenticare, almeno in parte, ai tifosi le delusioni recenti gettando nello stesso tempo le basi per un riscatto dal quale non possono assolutamente esimersi fin dalle primissime battute della prossima annata sportiva.

Quel cerchiolino tricolore non varrà certo uno scudetto, ma in fin dei conti non è poi tanto da disprezzare né da svalutare come qualche giocatore juventino considera se solo si associa l'idea mediocre a quella di vittoria in Coppa Italia. Cuccureddu, per esempio, uno dei giocatori che meglio hanno interpretato durante la corrente stagione la propria parte, dà il giusto valore a questa finalissima: «*Certo che ci ripagherà delle amarezze del campionato* — spiega — *ed in fondo credo che nessuno dei miei compagni sia tanto pazzo da non capirlo. Nessuno di noi inoltre ha mai vinto una Coppa Italia e questo mi pare un valido motivo in più per affrontare il Palermo con la dovuta concentrazione*».

La Juventus ha tutto da perdere e molto poco da guadagnare. Se infatti batterà i siciliani avrà fatto solo il proprio dovere; se perderà, rimedierà l'ennesima brutta figura stagionale, per giunta contro una squadra di categoria inferiore. Ammette ancora Cuccureddu, che sta recuperando dopo un leggero infortunio: «*E' una partita molto delicata, il pronostico a senso unico ci obbliga a vincere con tutti i rischi che ne conseguono. Il Palermo sta dimostrando in questo finale di campionato di essere "in palla" ed inoltre rispetto a noi vanta una maggiore abitudine al clima della partita*».

Nessuno prende seriamente in considerazione l'ipotesi di una clamorosa sconfitta. Certo, anche contro il Catanzaro la Juventus ha dimostrato vistose lacune, soprattutto in fase difensiva. Lo stesso Gentile ha puntualmente trasferito in Nazionale, lo abbiamo visto mercoledì sera, tutti i limiti di una condizione incerta.

A proposito di Nazionale Cuccureddu dopo il Mundial ha avuto da Bearzot poche possibilità di mettersi in luce. Il suo carattere non lo spingerà mai a protestare ma indubbiamente non fa piacere restare a guardare: «*Importante* — riconosce — *è prima di tutto giocare sempre nella Juventus, poi viene la Nazionale. A Zagabria Bearzot ha voluto provare giocatori ancora alla ricerca di una vera collocazione in quella squadra, mentre ritengo che conosca benissimo le mie possibilità. Se anche la partita con la Jugoslavia si fosse trasformata per me in una specie di prova, non avrei accettato la convocazione. Sarebbe assurdo dopo tanto tempo chiedersi ancora cosa vale Cuccureddu*».

Antonello vuole comunque un futuro soprattutto bianconero. Che arrivi o no il giovane Osti, all'inizio del prossimo campionato un difensore sarà ancora una volta di troppo. Trapattoni dovrà operare delle scelte ma da questo punto di vista Cuccureddu sembra tranquillo: «*Ormai sono tanti anni che gioco nella Juve* — dice — *e non mi pongo proprio adesso certi problemi. La società sa quanto valgo non solo come giocatore ma anche come uomo e me lo ha dimostrato riconfermandomi ogni volta, anche se giocatori nuovi ne sono arrivati tanti dopo di me*».

Un premio più che meritato, ci pare, per un giocatore che ha sempre avuto nella serietà e nell'umiltà le sue doti principali. E, forte di questa sua condizione di quasi veterano, «Cuccu» si permette in conclusione di avvertire amichevolmente i vari Bodini, Prandelli, Tavola e quanti altri approderanno a Torino, di tutti i rischi cui andranno incontro: «*I giovani vengono qui amati di tante belle intenzioni* — conclude —, *ma togliere il posto ai "vecchi" non sarà facile. Giocare nella Juventus vuol dire essere sempre sotto esame, significa doversi battere ogni domenica ad alto livello, senza pause. Noi abbiamo dimostrato di saperlo fare, ma per chi arriva la scalata inizia soltanto adesso*».

Intanto ieri la Juventus ha disputato una amichevole a Tortona. Vittoria dei bianconeri per 4-1 con reti di Galasso, Bettega, Cabrini e Boniperti junior.

Fabio Vergnano

Oggi nel concorso ippico di Aquisgrana

Anche il casalese Caisotti nella Coppa delle Nazioni

AQUISGRANA — Della squadra azzurra che oggi disputa la Coppa delle Nazioni del concorso ippico internazionale ufficiale di Germania, farà parte anche il giovane atleta Massimo Caisotti di Casale Monferrato. Davanti a questa scelta, abbiamo chiesto a Caisotti quali sono le sue impressioni: «Sono estremamente lieto che si sia pensato di iscrivermi nella squadra azzurra per questa Coppa delle Nazioni. Penso però che essendo questo il mio debutto in campo internazionale a questo livello, le responsabilità siano piuttosto elevate. Un conto è una gara individuale, un altro conto è una gara di squadra che comporta ben altre implicazioni».

E le condizioni di Estasio? «Ottime. Il colonnello Raimondo D'Inzeo mi ha consigliato, dopo la seconda prova per la qualificazione al gran premio, di tenere il cavallo a riposo e così ho fatto. Per questo, non ho problemi. Semmai essi potranno sorgere quando io ed il mio cavallo ci troveremo a dover affrontare il doppio percorso della gara della «Coppa» che è sempre una cosa seria e che qui lo è ancora di più».

Ecco la nostra formazione così come è stata ufficialmente presentata alla giuria internazionale: Raimondo D'Inzeo con Stranger, Massimo Caisotti con Estasio, Stefano Carli con Dallia D'Aubry, Filippo Moyersoen con Al Dhara. Cavallo di riserva: Mundi.

p. p. n.

Batazzi, vittoria all'ultima stoccata

LIVORNO — Il torneo di fioretto femminile, con cui ha preso il via a Livorno la seconda tornata degli «assoluti tricolore», ha offerto molte emozioni alle ultime battute della finale. Lo scudetto è rimasto in bilico, fino all'ultima stoccata, grazie alla quale Susanna Batazzi, oltre a debellare la resistenza di Carola Mangiarotti, ha conquistato quel secondo posto indispensabile per conservare il vantaggio acquisito tre mesi fa con il successo a Salerno.

Due ragazze in gamba, la scattante torinese Milvia Cornacchia (ritiratasi per infortunio a Salerno) e la jesina Coltorti, hanno rischiato di guastare la festa alla neo-tricolore. Entrambe hanno preso d'infilata Susanna, tanto che la Cornacchia, allieva del maestro Franke al Club Scherma Subalpino, dando anche il colpo di grazia alla deludente Mangiarotti e alla Coltorti, ha conquistato il bronzo, pur dovendosi arrendere alle bordate della discontinua iridata juniores Sparaciari (quarta classificata) e della Mochi.

Stamane sono entrati in lizza gli spadisti, favorito il milanese Stefano Bellone, già vittorioso a Salerno.

Ecco la classifica della seconda prova: 1. Clara Mochi (Mangiarotti Milano) con 4 vittorie; 2. Susanna Batazzi (Club Scherma Firenze) 3 vitt.; 3. Milvia Cornacchia (Club Scherma Torino) 3 vitt.

Classifica finale del campionato italiano: 1. Batazzi; 2. Mochi; 3. Sparaciari.

c. l.

Da oggi Polonia-Italia: il capitano Bergamo ottimista, anche troppo

Davis, chi [redacted] paura [redacted] Fibak?

Grande baseball stasera a Torino

E' di scena questa sera [redacted] Torino [redacted] baseball con una [redacted] gare più importanti della giornata, cioè Lawson's-Derbigun Rimini. Entrambe [redacted] squadre presentano alcuni fra i più temibili fuoricampisti della [redacted] nazionale: [redacted] parte per i torinesi Montellegron, [redacted] per i romagnoli, gli attuali primatisti del campionato, vale a dire Orrizzi (ben [redacted] fuoricampo) nonché Long [redacted] altri americani di rilievo. Insomma sarà una sfida impostata sulle battute lunghe: [redacted] i lanciatori ma anche i tifosi.

Per la Lawson's [redacted] possibilità [redacted] disputare una [redacted] partita, ma anche di rimediare una clamorosa vittoria [redacted] proprio [redacted] sera, almeno nella seconda gara, in programma domani sempre [redacted] 21.

Moser, brutta caduta

[redacted] — Francesco Moser, durante una [redacted] circuito, è caduto [redacted] lo scoppio di un tubolare. E' stato trasportato precauzional[redacted] all'ospedale ma, [redacted] quanto si è appreso, ha riportato soltanto [redacted]

L'omnium [redacted]» è stato vinto da Visentini davanti a Moser, Baronchelli, Knudsen. Il «grande circuito» durante il quale Moser è caduto è [redacted] da Baronchelli [redacted] a Porrini e Knu[redacted]

Assemblea all'Arona

ARONA — L'avventura in C/2 dell'Arona, promossa in quanto campione del torneo di serie D appena concluso, co[redacted] questa [redacted] infatti per questa [redacted] è [redacted] convo[redacted] società, nel [redacted] quale [redacted] dovrà provvedere alla nomina del [redacted].

I vari Leo Comoli, Bruno Angelini, Francesco [redacted] Agostini, [redacted] Bottoni, Franchino Alganon sono [redacted] dimissionari insieme con tutti gli altri consiglieri per scadenza di mandato; ma non sarà soltanto fra di loro che soci e simpatizzanti po[redacted] scegliere [redacted] dirigenza; [redacted] possibili e quasi certamente accettate, [redacted] il direttivo della società [redacted] contare su nomi nuovi [redacted] in veste di [redacted] di col[redacted]

[redacted] campionato di [redacted] disputare a [redacted] dignitosi (e questa pare essere l'intenzione), [redacted] da 150 milioni in su; [redacted] sarà proprio intorno ai numeri, e questo numero, che si svilupperà [redacted] in un secondo momento [redacted] penserà alla squadra, ai [redacted] e ai giocatori.

DAL NOSTRO INVIATO

VARSAVIA — «E' una tappa molto importante — *dice [redacted] Bergamo, capitano non giocatore della squadra [redacted] di Cop[redacted] Davis* — questa [redacted] Varsavia per [redacted] nostra formazione. La batosta dello scorso [redacted] a Budapest ci ha fatto iniziare quest'an[redacted] la Davis con due turni d'anticipo indegni per una squadra della nostra forza. Il nostro [redacted] merita sanz'altro [redacted] più che [redacted] un primo turno come quello giocato a Palermo contro i volonterosi danesi. Dobbiamo riacquistare la nostra giusta taratura. Abbiamo sempre perso nei Paesi dell'Est europeo negli ultimi anni? Bene, questa è l'occasione buona per sfatare questa avversa tradi[redacted].

«A Budapest l'avversario numero uno era Taroczy, un ragaz[redacted] troppo bravo e simpatico per poterlo considerare un vero avversario — *prosegue il capitano degli azzurri* —. Qui c'è Fibak, un giocatore [redacted] valore che però non sta simpatico [redacted] nessuno nell'ambiente dei giocatori. Bene, [redacted] motivo in più per trovare stimoli utili e batterlo addirittura in casa [redacted]. Non voglio considerare l'ipotesi che il match possiamo vincerlo battendo [redacted] secondo singolarista e trovando poi il punto della vittoria nel doppio. Sono convinto che sia Panatta sia Barazzutti, giocando bene come pos[redacted] in questo momento, possono [redacted] buone chances di suc[redacted] sui [redacted] polacco».

«Questa volta abbiamo fatto [redacted] cose a puntino — *prosegue il capitano dei tennisti [redacted]* —, sia[redacted] arrivati per tempo, la situazio[redacted] alberghiera non potrebbe essere migliore. L'Intercontinental Victoria è [redacted] albergo che può stare alla pari [redacted] i migliori delle più grandi città [redacted] mondo. Ci siamo [redacted] al campo di gioco, che per caratteristiche si [redacted] puntino ai nostri giocatori non [redacted] troppo velo[redacted] né troppo lento e abbiamo [redacted] tempo sufficiente per pren[redacted] la necessaria confidenza [redacted] le palle [redacted] gioco. Insomma, [redacted] si sono ripetuti gli [redacted] e [redacted] inconvenienti verificatisi lo scor[redacted] anno».

«Alla [redacted] — *aggiunge Bergamo* — i giocatori tengono moltissimo e [redacted] convinto che quest'anno possono arrivare molto lontano, anche se per [redacted] gli Stati Uniti, con la larghissima [redacted] di tennisti di cui possono disporre, tutti [redacted] primissime piazze della graduatoria mondiale, sono sempre in grado di [redacted] in campo una formazione fortissima su qualsiasi tipo di superficie [redacted] gioco. [redacted] nego che non mi dispiacerebbe vedere [redacted] Foro Italico la mia squadra impegnata in una finalissima contro gli Stati Uniti schierati con McEnroe e Gerulaitis in singolare o, perché no, lo stesso Connors e McEnroe-Fleming [redacted] doppio».

«Purtroppo il male accusato [redacted] Bertolucci — *conclude Bergamo* — rischia di indebolire la nostra formazione [redacted] doppio per questo incontro di Varsavia. Panatta e Paolone quest'anno stavano facendo di tutto per ritrovare il vecchio [redacted] di [redacted] tempo che li aveva portati ad [redacted] ser il punto sicurezza della squa[redacted], [redacted] ricordare le due vittorie sugli australiani, Newcombe-Roche a Roma e Alexander-Dent sull'erba di Sydney. Ora un successo sul campo polacco avrebbe potuto restituire al nostro doppio il morale e la convinzione. Invece, l'utilizzazione [redacted] Bertolucci, afflitto da [redacted] dolorosa forma di lombosciatalgia, è molto dubbia.

Come il capitano degli azzurri [redacted] lo dice, ma è certo che al fianco [redacted] Panatta, [redacted] non ci sarà Bertolucci, giocherà Corrado Barazzutti.

Intanto oggi, alle ore 13,30 (telecronaca diretta) si giocheranno i primi [redacted] singolari di questo incontro fra Polonia e Italia. Panatta aprirà le ostilità contro Fibak e subito dopo Barazzutti affronterà Drzymalski. La vincente del confronto fra Italia e Polonia incontrerà nel turno successivo, a me[redacted] luglio, [redacted] settimana dopo la conclusione del torneo [redacted] Wimbledon, l'Ungheria [redacted] Taroczy e Szoke, un match nel quale gli azzurri sognano la rivincita al Foro Italico di Roma.

Rino Cacioppo

Hockey femminile semifinali [redacted] Bologna

[redacted] oggi a Bologna [redacted] fase semifinale del campionato di Hockey su prato femminile. Quattro squadre si disputeranno l'accesso [redacted] finali, [redacted] si [redacted]ranno a [redacted] il 30 giugno e il 1° [redacted] prossimi. Accanto a Padova [redacted] Verona, sono in lizza [redacted] rappresentative piemontesi, le campio[redacted] del Lorenzoni [redacted] Bra e [redacted] giovanissime matricole del [redacted] Torino.

Al torneo [redacted] Orbassano

Il Gap e l'Adriese già nelle semifinali

Ha preso il via ad Orbassano la seconda edizione del torneo internazionale «Città di Orbassano» patrocinato da «Stampa Sera» [redacted] organizzato dal G.S. Orbassano con la collaborazione dell'Assessorato allo Sport. La manifestazione, riservata [redacted] categoria allievi, vede [redacted] partenza oltre all'Orbassano, il Piossasco, l'Adriese di Rovigo (che all'ultimo momento ha sostituito il Briançon), i francesi del G.F.C. Gap, l'U.S. Rivalta, il F.G. Amatori [redacted] Torino. Il Gap e l'Adriese, le due squadre che provengono dai centri più distanti, sono [redacted] di diritto alle semifinali dove si incontreranno contro la prima e la seconda qualificata del girone eliminatorio. Particolarmente sentita la partecipazione dell'Adriese, dato il gran [redacted] veneti residenti ad Orbassano e [redacted] vicini.

Le partite si disputano le prime due giornate sul campo Comunale [redacted] Orbassano, mentre da domani [redacted] giocherà sul moderno impianto della Sisport Fiat [redacted] Gozzano, [redacted] a disposizione della società orbassanese, vincitore del proprio girone di Prima Categoria.

Domenica verrà pure disputato il 1° Trofeo «Paolo Barison» in memoria dell'ex nazionale tragicamente scomparso. Saranno di fronte i giovanissimi della Juventus e dell'Orbassano ed i mini-giovanissimi del Torino e ancora dell'Orbassano.

Risultati di ieri sera: Orbassano-Rivalta 0-0; Amatori-Piossasco 3-0.

Ecco il calendario degli incontri:

Oggi (campo comunale Orbassano): ore 20,30 Amatori-Rivalta; ore 21,30 Orbassano-Piossasco.

Domani (campo Sisport): [redacted] 17 Rivalta-Piossasco; ore [redacted] Orbassano-Amatori.

Domenica (campo Sisport): [redacted] 9,30 Gap contro [redacted] prima qualificata; [redacted] 10,30 Adriese contro [redacted] seconda qualificata; ore 15 finale 3° e 4° posto; ore 18 finale 1° e 2° posto e poi premiazione.

Prima della finalissima si disputeranno le due gare valevoli per l'aggiudicazione del Trofeo «Barison».

Giovanni [redacted]

Nel mini-Giro

Dilettanti in Valsesia

VARALLO — E' ormai tutto pronto per la perfetta riuscita della tappa valsesiana del Giro ciclistico d'Italia riservato ai dilettanti. La corsa arriverà a Borgosesia domani al termine della frazione [redacted] partirà [redacted] Argegno sul lago [redacted] Como, [redacted] poi ripartire nella mattinata [redacted] domenica da Varallo, per [redacted] tappa che porterà i corridori [redacted] Cortenuova in Brianza.

L'Argegno-Borgosesia, che misura 165 km. entrerà in Piemonte [redacted] ponte sul Ticino di Sesto Calende, quindi proseguirà per Gattico, Borgomanero, Maggiora, Boca, Prato Sesia, Grignasco, Borgosesia (primo passaggio), Quarona, Varallo (località Loreto), Civiasco, Passo della Colma, Arola, Alzo, Pogno, Passo [redacted] Cremosina, Valduggia, Borgosesia [redacted] arrivo in via Vittorio Veneto fra [redacted] ore 14,30 e le 15.

[redacted] Varallo-Cortenuova, di 170 km. partirà da corso [redacted] 10,30. Transiterà per Quarona, Borgosesia, Grignasco, Romagnano, Ghemme, Fara, Briona, Proh, Momo, Oleggio per ritornare in [redacted] attraverso il ponte [redacted] Ticino sulla statale per Lonate Pozzolo e [redacted] Arsizio. L'organizzazione delle due tappe è [redacted] società ciclistica Pedale Valsesiano [redacted] il patrocinio [redacted] Comitato compren[redacted] di Borgosesia.

m. p.

● SARONNI — Dopo essersi imposto nel prologo a cronometro, Saronni ha vinto ieri allo sprint anche [redacted] prima tappa del «Midi Libre» ed [redacted] leader [redacted] classifica generale. In Italia, intanto, [redacted] disputa domenica il Giro di Romagna.

Bocce - È cominciata la 45ª edizione del torneo

Decidono i tiri supplementari nel primo turno degli «Assi»

Circa 500 persone hanno affollato ieri le tribune predisposte attorno ai campi di gara del bocciodromo della Sis-Robe de Kappa per assistere alla prima serie di partite (arbitro Angelo Cravero) del «Torneo degli Assi», giunto quest'anno alla 45ª edizione. Un avvio abbastanza promettente sotto il profilo tecnico, con alcuni finali ricchi di suspense e qualche risultato del tutto imprevisto.

Nessuna delle quattro partite è terminata entro le tre ore regolamentari di gioco e per tutte s'è fatto pertanto ricorso ai tiri supplementari; per un solo incontro s'è verificato che la squadra in vantaggio al termine delle tre ore abbia poi perso dopo i tre tiri supplementari. L'incontro in questione è stato quello fra Nizza Sidernord e Ciriacese: dopo 180' di gioco i torinesi conducevano per 10 a 7; si è salvato per prima volta il ciriacese Macario annullando sul pallino; poi è stata raggiunta la parità e nel terzo tiro la Nizza è stata costretta a cercare il pallino-salvezza che però è stato fallito.

Tra Fiat Energia e F.lli Gremo di Ivrea la partita s'è conclusa con lo stesso punteggio ch'era stato raggiunto dopo il tempo regolamentare: 10 a 5 per i torinesi. Nei tre tiri supplementari si sono registrate infatti tre carambole sul pallino che hanno annullato le tre giocate senza modificare il punteggio precedente.

Anche i F.lli Bertolotti di Volpiano e Rossini Birichin le tre ore erano terminate sul 10 a 5 in favore dei volpianesi: nella prima giocata supplementare la Rossini Birichin ha realizzato punti, ma nella «mano» successiva ha perso la partita subendo la sua volta tre punti.

Combattuta e incerta sino alla fine la partita fra Accorsi Tuttobocce e Lancia Caudera: al termine delle tre ore la squadra di Granaglia conduceva due soli punti di vantaggio, 9 a 7. Il primo tiro supplementare s'è concluso per una carambola, gli due hanno regolarmente due bellissimi annulli sul pallino da parte di Andreoli che ha così permesso alla sua squadra di conservare il vantaggio.

Per il prossimo turno — giovedì 21 giugno, ore — si affronteranno tra di loro le squadre vincenti di ciascun gruppo e le squadre perdenti: Ciriacese contro F.lli Bertolotti e Sidernord contro Birichin per la poule «A»; Accorsi Tuttobocce contro Energia e Lancia Caudera contro F.lli Gremo per la poule «B». Le vincenti di due partite passeranno alle semifinali; quelle che avranno vinto un solo incontro disputeranno i recuperi; le perdenti di due incontri saranno eliminate.

I premi speciali (medaglie d'oro) per il miglior bocciatore e il miglior puntatore della serata sono andati rispettivamente ad Andreoli (della Accorsi Tuttobocce) che ha colpito bocciate su (2 e 2 pallini) e a Negro (della Nizza Sidernord) che in accosto ha fatto gioco con 34 bocce su 41.

Tolazzi

Gli incontri di ieri sera

Accorsi Tuttobocce (Granaglia, Andreoli, Bragaglia, Selva) b. **Lancia Caudera** (Cavassa, P. Paletto, Suini, Vay) 9 a 7 — Brillante avvio dei blu della Lancia che nella prima giocata hanno realizzato tre punti grazie ad una bellissima bocciata di Suini che ha tolto «pulita» una boccia che faceva «biberon»; pronta risposta della squadra di Granaglia che a sua volta conquista tre punti. In seguito ad alcune carambole si arriva alla settima giocata con le due quadrette in parità sul 4 a 4; il «fermo al posto» di Granaglia (che in precedenza s'era molto bene annullato sul pallino) permette ai «bianchi» di portarsi in 8 a 4; pronta risposta dei lancisti che portano di nuovo in parità prima sul 6 a 6 e poi sul 7 a 7. Le due successive giocate si concludono entrambe in favore di Granaglia e soci con un punto realizzato per ogni «mano». Il fischio dell'arbitro dopo tre ore dunque l'Accorsi in vantaggio per 9 a 7.

Fiat Energia (Mollo, Cassina, Dalloimo, Ferrara) b. **F.lli Gremo** (Aghem, Bonino, Spiller, Tonietta) 10 a 5 — Le prime quattro giocate si concludono con un nulla di fatto: al preciso gioco d'accosto di Ferrara e di Mollo rispondono molto bene i bocciatori Tonietta e Aghem (quest'ultimo sostituito l'indisposto Marini). Alla quinta «mano» quelli della Gremo colpiscono bocciate ma sono a subire il primo punto; anche il tiro successivo è a favore della Fiat che realizza un altro punto. Un provvidenziale salvataggio (con l'ultima boccia) che annulla sul pallino quando gli avversari ancora sei bocce da giocare è la svolta dell'incontro: da questo momento i fiatini conquistano in progressione punti preziosi e riescono a portarsi sul 10 a 0 nonostante il grande impegno di Aghem (senz'altro il migliore della squadra) che sino a quel momento non ha sbagliato né bocciate né accosti. I primi due punti la Gremo riesce a realizzare alla 16ª giocata, ma ormai il tempo a disposizione sta per scadere e il recupero è impossibile e i loro sforzi si concretizzano soltanto in un'altra favorevole, con tre punti all'attivo; sul 10 a 5 Gremo e Fiat si concludono le tre ore di gioco.

F.lli (Minuto, Gregorino, Greppi, Luotti) b. **Rossini Birichin** (Baldo, Cattaneo, G. to, Riscaldino) 13 a — Non partita entusiasmante, anzi gli errori da una parte e dall'altra sono molti e il gioco è molto approssimativo; 6ª giocata quelli della Bertolotti approfittano di una serie di errori dei loro avversari e realizzano cinque punti portandosi sul 6 a 1. Alla «mano» successiva ricambiano la «cortesia» e la si fa sotto conquistando a volte quattro punti. Si registrano poi quattro annulli per carambola e poi Minuto e soci riescono ad aumentare il loro vantaggio che al fischio dell'arbitro è di cinque punti.

Ciriacese (Micheletta, Ceresa, Macario, Spinello) **Sidernord** (Zeppa, Lucente, Minetti, Negro) 11 a 10 — Neanche il più ottimista dei sostenitori Ciriacese avrebbe scommesso un soldino sulla vittoria della squadra che dopo due e mezzo di gioco perdeva per a 10 e sembrava incapace a reagire al gioco spumeggiante dei suoi rivali che avevano impostato la partita sul «gioco corto» (quasi perfetta la prova del puntatore Negro nei suoi millimetrici accosti e ottima la sequenza dei centri di Lucente e Minetti). Ma alla 16ª giocata è avvenuto l'imprevedibile e quelli della Ciriacese, dopo aver realizzato i primi due punti hanno cambiato completamente tattica col «gioco sul lungo» mettendo a disagio i loro avversari. Pur sprecando una favorevolissima occasione (sul 6 a 10, con sei bocce in contro nessuna, hanno realizzato un punto) i ciriacesi al termine tre ore del secondo tiro supplementare riusciti a raggiungere la parità. Nell'ultima giocata, poi, sfruttando i molti errori di bocciata dei loro rivali hanno conquistato un'insperata vittoria. **g. tol.**

La Ciriacese: Ceresa, Micheletta, Macario e Spinello

Programma gare

NAZIONALE — Domani e domenica si disputa ad Alessandria (Bocciofila La Familiare, Massobrio) la 5ª giornata del campionato a quadrette di società, «Martini». Quattro turni di 8 partite: alle 15 e alle 20,30 di domani; alle 9 e alle 15 di domenica.

REGIONALE — Way Assauto di Asti (ore 15 di domani) semifinale - Mondo (C. d. R. Asti) e Il - Rossa (Familiare sandria) e poi tra i e questo incontro Langella - (Morando Asti). Le gare di domenica: Novara (Comitato provinciale), a coppie di R/A; a Fossano (F.O.M. Bongioanni), a e (S. B. co), a coppie; Alessandria (Dop. Ferroviario), a coppie.

PROPAGANDA — Alla di Torino zione individuale; 5. Bocce provinciale a coppie.

ALLIEVI — Ad Asti (domani 15, 30) «Coppa Gherione» tra le quadrette della Fiat Energia Torino (Amerio, Genova, e dell'Italsider nova (Casaccia, Friscione, Rabora, Vigo). Domenica: Valperga Canavese (Club Valperga), regionale a coppie; ad Asti (Way Assauto), regionale a coppie.

— Domenica ad (Way Assauto), interpro- coppie.

AMIS 'D TURIN — Organizzata dalla S. B. Pilonetto gara a coppie, con 3 bocce.

BOCCE METALLICHE
boule du jour
...oltre alle bocce in i diametri e pesi...
BOCCE "PER LEI"
PRODUZIONE 1979 ALLIEVI
PETANQUE
MANA CRISTOFORO & FIGLIO
10044 PIANEZZA (TO) - Via Cuneo, 11 - Tel. (011) 9676169

TUTTOBOCCE
SELVA &

COPPE MEDAGLIE TARGHE TROFEI
PUNTI DI VENDITA IN TUTTE LE CITTA' D'ITALIA
Torino - Via Frejus 10
Tel. 443.280
Via Onorato Vigliani 140
Tel. 660.223
Via Vanchiglia 2
Tel. 876.097

Bocce Metalliche
UNIBLOC
Campioni di qualità
Fuse in super leghe FAM premiate con Apollo d'Oro
S.da Carignano, - Moncalieri (B.go cato) Tel. 6406138

blue jeans blue jesus
jesus

week-end

STAMPA SERA

Andare insieme

Week-end: parola «forestiera» difficile da leggere e di incerta grafia (c'è chi la scrive divisa in due parti, e chi tutt'attaccata) ma che, come capita a tutte le etichette incollate su ■■■ piacevole, è diventata di ■■ corrente ■■■ da fare ormai parte della nostra vita.

■ significato letterale di «fine ■■■■■ è ■■■ infatti ■■ praffatto dal contenuto di queste quarantott'ore ■■■■■le: un condensato di riposo, famiglia, fuga dal cemento ■ inserimento nel verde con l'aggiunta di svago e gastronomia.

Realtà o vagheggiamento durante il lavoro dei primi giorni della settimana? La realizzazione del sogno — ■ delle necessi■ d'evasione — ■ il più delle volte ostacolata dalla difficoltà che la maggior parte della gente ha nell'organizzare razionalmente il week-end. Dove trascorrerlo?

Queste pagine — che si ripeteranno ogni settimana — si propongono di guidare i lettori in un week-end piacevole.

Ogni inserto avrà ■■ filo conduttore che accompagnerà il lettore in ■■ fine settimana di riscoperta della regione dove vive o dove ■ in vacanza. Il Pie■■■■ la Valle d'Aosta e la Liguria offrono infatti a chi voglia viaggiare «culturalmente» (come i grandi viaggiatori del secolo scorso che hanno tradotto le loro peregrinazioni in libri ricchi di poesia), una serie interminabile di spunti. C'è il Piemonte dei monumenti, ma c'è anche ■ Piemonte delle fragole ■ delle ciliegie (che presentiamo questa settimana); il viaggio ■■ gli antichi castelli monferrini o valdostani fa concorrenza alla visita nelle moderne cantine: acque, caverne, ■■■ verdi protette, montagne poco note, suggestivi entroterra possono tutti interpretare e soddisfare il bisogno che ognuno di noi ha di ritrovare se stes■■ ■ la sua misura di uomo in ambienti diversi da quelli abituali e più legati alla natura.

Di volta in volta proporremo anche il calendario completo delle manifestazioni organizzate dagli enti del turismo, dalle aziende di soggiorno, dalle pro loco, comunità e sodalizi vari.

Pubblicheremo inoltre il programma delle visite guidate compilate dalla Regione Piemonte ■ dal Comune di Torino.

Ci auguriamo che il «week-end ■■ *Stampa Sera*» possa riuscir utile ■ chi intende servirsene ■ invitiamo i lettori a segnalarci in anticipo tutte le manifestazioni ■ fine settimana che possano offrire interesse.

■ prossimo inserto sarà dedicato alla Valsesia.

Questa settimana:

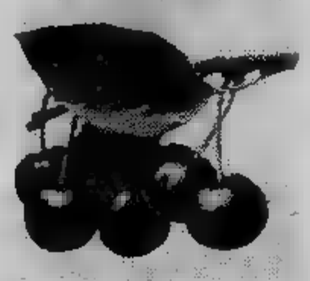

■ «Esiste un Piemonte delle fragole ■ delle ciliegie». E' il tema che proponiamo ■ *pagina III*: la curiosa storia di questi due frutti della primavera, una storia di cui sono protagonisti Lucullo, Pinocchio, Boccaccio e Bertoldo e nella quale si va fino in Cina, si recitano poesie, si leggono favole, si beve il vino di Ghemme ■ si curano i calcoli. *A pagina V* una variopinta mappa insegna ad arrivare nei Comuni che coltivano fragole e ciliegie e fanno festa all'epoca del raccolto.

■ Andare in biga (cioè sul carro tirato dai buoi) come all'epoca romana? E' possibile ad Albugnano: ■ *pagina VI*

■ A Ormea, *a pagina VI*, si gioca con le vecchie trottole di legno

■ Per i golosi della carne alla griglia il paese ideale è San Paolo Solbrito (Asti): *a pagina VI*

■ Chi ama camminare tra il verde guardando un antico maniero e dissetandosi con Barbera, può andare a Montiglio (Asti): *a pagina VI*

■ Un premio per l'affezionato «tabui»? Cani ■ congresso a Mango d'Alba: *a pag. VI*

■ Dove sono i sentieri danteschi? Si marcia per riscoprirli a Noli e Spotorno: *a pagina VI*

■ A chi non intende muoversi da Torino, il Valentino offre una splendida domenica fiorita: *a pagina VI*

■ Per gli alpinisti il calendario delle gite Cai (partendo dai Corni di Nibbio, Novara) è *a pagina VI*

■ *A pagina VIII* le gite organizzate dalla Regione Piemonte

Queste notizie (e molte altre) contenute nell'inserto compilato d'intesa con la Regione Piemonte, sono state fornite dalle Camere di commercio, dagli Enti del turismo, dalle Pro loco, dal Cai ■ da associazioni turistiche varie. All'inserto è allegato il manifesto «Il Piemonte delle fragole» proposto dall'assessorato regionale al turismo

Andar per lumache nella nobile Cherasco

Viva la chiocciola / viva ■■ bestia / che unisce ■ ■■■■ / ■■ modestia. / Essa all'astronomo / ■ all'architetto / forse nell'animo / destò il concetto / del cannocchiale / ■ delle scale. / Viva la chiocciola, caro animale. *Chi, ricordando il lungo elogio di Giuseppe Giusti alla pacifica e casalinga lumaca, sceglierà questa settimana come meta del week-end Cherasco, si ritroverà coinvolto in due giorni di festa dei quali protagoniste ■■■ proprio le chiocciole di cui la cittadina, ■■ polemica con Borgo San Dalmazzo, si vanta di ■■■■ ■■ capitale.*

Domani alle 15, ■ palazzo Fracassi (in via Vittorio Emanuele 103 dove ha sede il Centro internazionale di elicicoltura) si apre l'ottavo Raduno nazionale elicico in ■■ si discuteranno i problemi e la situazione dell'allevamento delle chiocciole in Italia e all'estero.

Ai gitanti Cherasco — una delle più interessanti cittadine piemontesi, con edifici di nobili forme dall'età romanico-gotica all'età barocca — offrirà anche alle 17, sempre in via Vittorio Emanuele, una rassegna delle grandi firme ■■ vini albesi e alle 21 in piazza Municipio concerto delle «Musiche popolari d'osteria» con la banda «D'l ciot».

Domenica alle 10,30 Convegno al teatro Savio e alle 17 nella saletta ristorante «Da Aldo» degustazione commentata «dell'abbinamento vino-lumaca». Menù: Frittatina di lumache con Favorita del Roero 1978; Lumache alla cheraschese ■■■ Dolcetto d'Alba '78; lumache affogate ■■■ Nebbiolo d'Alba 1978. La sera, in piazza Municipio, orchestra del maestro Mario Piovano e balli ■■ piazza.

Naturalmente ottime lumache ■■ tutte le salse potranno essere gustate ■■ tutti i ristoranti cheraschesi: «Vittorio Veneto» (telefono 0172 48.003), Aquila d'oro (48.115); Da Renato (48.108). Meglio prenotare.

Per raggiungere Cherasco: autostrada Torino-Savona, uscita a Marene. Autostrada Torino-Piacenza, uscita AstiEst via Alba. Ferrovia Torino-Ceva-Savona. Distanza ■■ Torino 52; da Milano 185; da Genova 135.

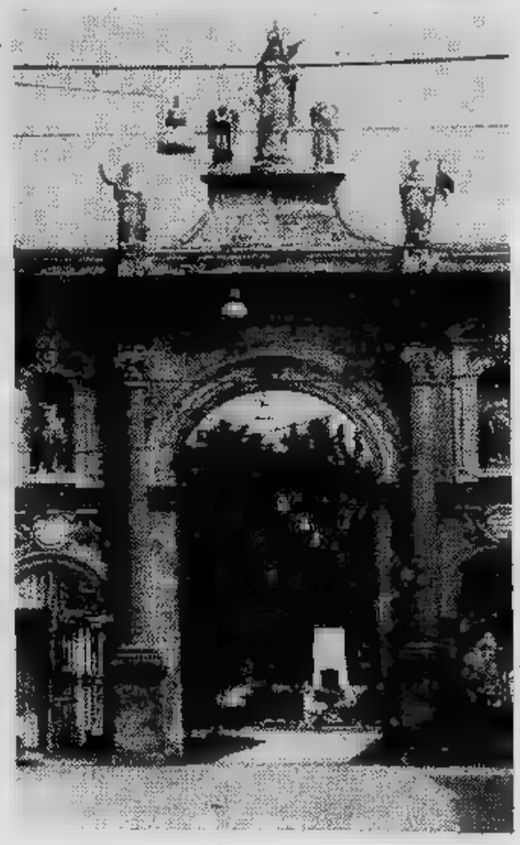

TREVITHICKS,
■■■■■■ STEAM ENGINE.

Catch me who can.

Mechanical Power Subduing Animal Speed.

orizzonte Piemonte

se quest'inverno avevi troppo da sciare scopri il

Piemonte

Estate Piemonte
sotto il segno della natura

Regione Piemonte assessorato al turismo

Piemonte

Futura

Le ciliegie protagoniste di miti, racconti, poesie e canzoni

Le fiabe orientali e Pinocchio

Ciliege e fragole si sono da sempre conquistato un loro spazio di prestigio oltre che nelle mappe dei buongustai e nei manuali di botanica, nella tradizione e nella letteratura.

Nel Pinocchio di Collodi, che è forse la favola più popolare del mondo, sin dalle prime pagine si parla di un *«vecchio falegname che aveva per nome mastro Antonio, ma che tutti chiamavano mastro Ciliegia per via della punta del suo naso che era sempre lustro e paonazza come una ciliegia matura».*

La fama della ciliegia in Oriente — dove è considerata simbolo di buona creanza — è tanta da inserirsi già nei miti più antichi. Alcune eroine della mitologia cinese si chiamavano infatti Hai-T'ang (ciliegia), un nome che è tuttora molto popolare, soprattutto nella regione dello Sciantun.

Gli alberi del ciliegio, la cui fioritura è accolta con grandi feste perché annuncia l'arrivo della stagione dei raccolti, sono spesso i protagonisti delle fiabe orientali che la gente di teatro, proprio come i cantastorie, ha recitato, fino all'epoca di Mao, sulle piazze.

P'u Sung-ling, verso la metà del 1600, ha raccolto centinaia di questi racconti pieni di amarezza, «nelf», come i contadini ed i pescatori che li ascoltavano: pieghi come grano di ritrovare il nocciolo della loro più autentica filosofia fatalista che insegna che nulla è irreparabile e che è difficile distinguere il confine vero fra il reale e l'immaginato.

Il libro è stato intitolato Liao Chai Chih, (strane storie), e alcuni commentatori lo hanno paragonato alle fiabe arabe delle «Mille e una notte» mentre altri l'hanno messo in relazione al Decamerone del Boccaccio.

Da noi la ciliegia ha ispirato scrittori, poeti, musicisti e artisti di tutti i tempi. Ciliege, spesso vicine a uccelli, appaiono in [illegible] già in molti dipinti trovati negli scavi di Pompei e di Ercolano. Anche nel bellissimo mosaico della Casa del Fauno, ora al Museo nazionale di Napoli, vi sono fiori e frutti di ciliegio.

Primavera e ciliegi e [illegible] nel Calendario [illegible] stagioni disegnate nel [illegible] da Kate Greenaway e un'altra scena di primavera

Nel Ninfale di Ameto «di Giovanni Boccaccio, venuta la primavera Ameto invoca l'amante offrendole [illegible] questi versi: *«...la ciriegie ti serbo, e già per poco / [illegible] si riscaldan per la tua distanza. / Con queste, bianche e rosse come fuoco, / ti serbo gelse, mandorle e susine, / fragole e bozzacchioni in questo loco, / belle peruzze e fichi senza fine...».*

Poiché, a causa del lungo picciuolo, facilmente si intrecciano e si aggrovigliano tra loro, e dice [illegible] ciliegia tira l'altra come i baci: *«Maggio trase, e appena trase / songo 'e [illegible] comme' ccerase»* / (trase = entra, vase = baci).

Il grande Salvatore Di Giacomo spesso si ispirò alle «cerase», cui intitolò anzi [illegible] delle sue poesie. *Ll'anno passato, 'o tiempo d'e ccerase, / facevo 'ammore cu na particesa... / Belli tiempi de lacrime e de vase! / Ogni lacrema quanto a [illegible] cerasa!».*

Le ciliegie [illegible] un tempo, nel mese di maggio, un [illegible] campagnuolo molto diffuso: *«Reginé, quanno stive cu, munico / nun magnave ca pane e cerase, / niue campavamo 'e vase, e che [illegible] / tu cantave e chiagnive pe' mè»...* /

Ciliege e bacche si inseguono in questa «Reginella» di Bobbio e Lama scritta nel 1917 per la [illegible] degli innamorati, dimentichi della disfatta di Caporetto.

Anche nella poesia di Carducci c'è il ricordo di un ciliegio: *«A la finestra [illegible] la scuola ardito / s'affacciava [illegible] ciliegio, e co' vermigli / frutti allegro ammiccava».*

E chi è «l'amico Cerasa»? A Napoli significa una persona che non si vuole nominare ma che è conosciuta dall'altro interlocutore e [illegible] in lingua italiana si dice poi «l'amico Ciliegia» con lo stesso sottinteso.

Alle ciliege sono legate molte superstizioni popolari slave e tedesche nelle quali il ciliegio sembra essere considerato il più delle volte un albero sinistro. Gli antichi lituani credevano che il demonio Kirnis fosse il guardiano del ciliegio. I demoni tedeschi e danesi si nascondono sovente nei vecchi ciliegi e causano danni a quelli che si avvicinano.

I proverbi tedeschi, francesi e del nord Italia consigliano al popolo di non mangiare le ciliege con i ricchi perché essi scelgono le più mature o fanno [illegible] ancora: mangiano la parte carnosa e gettano ai loro convitati i noccioli o i picciuoli.

Lorenzo Del [illegible]

«Strana storia» di un albero nato dalla stanga di un carro

Questa fiaba (inedita) è tratta [illegible] libro Liao Chai Chin (Strane storie) che alcuni hanno paragonato alle Mille e una notte.

Un contadino vendeva ciliege al mercato. Erano grosse [illegible] susine, molto dolci e tenere e costavano care. Un prete taoista, coperto il capo stracciato e abito rozzo, si fermò dinnanzi al carro chiedendo l'elemosina. Il contadino lo cacciò via, ma quello non si mosse. Stizzito, l'altro aggiunse insulti e imprecazioni. Allora, il [illegible] esclamò: «Sul carro ci sono centinaia di ciliege, il vecchio prete non ne chiede che [illegible] come elemosina. Per [illegible] che pratica la carità non [illegible] danno: perché arrabbiarsi tanto?»

I presenti esortarono il venditore a dargliene una di scarto perché se ne andasse, [illegible] quello rifiutò ostinatamente.

La guardia del mercato, accorsa allo schiamazzo, tirò fuori [illegible] soldo, comperò qualche ciliegia e [illegible] dette al prete [illegible] il quale ringraziò dicendo ai numerosi presenti: «I religiosi non conoscono l'avarizia; io ho ciliege bellissime e le darò a tutti gli ospiti». Qualcuno osservò: «Se avete queste magnifiche ciliege per [illegible] non le mangiate voi stesso?»

«Io userò, appunto, i semi di queste ciliege per fare crescere l'albero».

Così dicendo prese i frutti, li mangiò e ne conservò i semi. Con una paletta fece un buco nel terreno profondo alcuni pollici e, messi i semi, lo ricoprì di terra. Chiese, quindi, a quelli [illegible] mercato [illegible] po' di acqua calda. Uno che voleva vedere come sarebbe andata a finire quella storia ottenne [illegible] una bottega vicina del-

l'acqua calda. Quando l'ebbe, il prete taoista innaffiò nel punto dove aveva seminato e, mentre tutti i presenti seguivano i suoi gesti, si vide spuntare [illegible] terra [illegible] germoglio che a poco a poco ingrandì tanto [illegible] diventare un albero [illegible] rami e foglie che infoltirono rapidamente. L'albero d'un tratto fiorì e delle frutti che, maturati in un batter d'occhio, emanavano un fragrante profumo splendendo fra il fogliame.

Il monaco li staccò dai [illegible] e ne fece dono ai presenti fino a quando [illegible] furono più. Allora, servendosi di una pala, tagliò l'albero. Il rumore dei colpi durò a lungo ma finalmente l'albero si spezzò ed egli, dopo esserselo caricato in spalla, pian piano, si allontanò.

Durante tutta l'operazione compiuta dal taoista, il contadino se ne [illegible] rimasto confuso fra l'altra gente, allungando il collo per vedere che [illegible] succedeva, [illegible] più pen[illegible] il [illegible] commercio. Solo quando il prete se [illegible] fu andato guardò il proprio [illegible] e si accorse che non c'era più un solo frutto. Comprese, allora, che tutto ciò che era stato distribuito era cosa sua.

Osservando [illegible] maggiore attenzione il suo carro si avvide poi che mancava di una delle stanghe e che questa era stata segata da poco.

Preso dall'ira, inseguì di [illegible] il monaco. Girato l'angolo di [illegible] muro, [illegible] per terra [illegible] stanga e capì che si trattava dell'albero tagliato. Del prete taoista neppure l'ombra.

Allora tutta la gente [illegible] mercato rise alle sue spalle.

Le fragole profumarono il vino di Ghemme (e salvarono Bertoldo dall'essere impiccato)

E per un paio di scarpe rosse o per una piuma di pavone o per delle fragole che nella tradizione popolare indo-europea gli eroi e le eroine solari si perdono. La fragola è appetita dal diavolo re delle tenebre che se ne serve per attirare i giovani che egli perseguita. Spesso per le fragole l'eroina rischia la vita: [illegible] strega [illegible] la manda infatti a coglierle sotto la neve e in quest'impresa essa perde la vita. Qui la fragola simboleggia evidentemente la primavera o l'aurora che sono precedute dal lungo inverno o dalla interminabile notte.

Il [illegible] della fragola torna in gran numero di leggende nordiche o tedesche sempre legato ai bambini.

Una leggenda tedesca racconta che prima di San Giovanni le madri che hanno perso dei bambini hanno [illegible] di non [illegible] giare le fragole perché pensano che i bambini salgano al cielo, cioè in paradiso, nascosti tra le foglie di fragola. Se le madri le mangiassero farebbero un torto alla vergine Maria alla quale le fragole sono [illegible] te e che potrebbe rifiutare l'ingresso al paradiso dei bambini.

Un canto popolare inglese racconta che [illegible] con foglie di fragole che i pettirossi coprono pietosamente i piccoli bambini nella foresta.

A Ghemme, un piccolo centro agricolo della bassa Valsesia, la fragola è legata alla antica tradizione enologica del paese. [illegible] favola locale racconta infatti che una pastorella entrò nella cantina del padre con un mazzolino di fragole selvatiche che aveva raccolto nel bosco e le posò sull'orlo di una botte dove il vino stava maturando. Un movimento brusco le fece cadere dentro. Quei piccoli frutti avrebbero potuto compromettere la fermentazione se [illegible] fosse intervenuto uno dei tanti prodigi di cui sono [illegible] le [illegible] antiche. Il vino, spillato qualche settimana più tardi, si rivelò infatti più gustoso del solito perché aveva un retrogusto piacevole che sapeva di fragola.

Da allora, dicono i ghemmesi, il loro vino ha conservato quel sapore gradevole che lo distingue da ogni altro.

Alla fragola ha fatto ricorso [illegible] lo scrittore Giulio Cesare Croce, creatore del popolare personaggio Bertoldo, il contadino «scarpe grosse e cervello fino», ingenuo

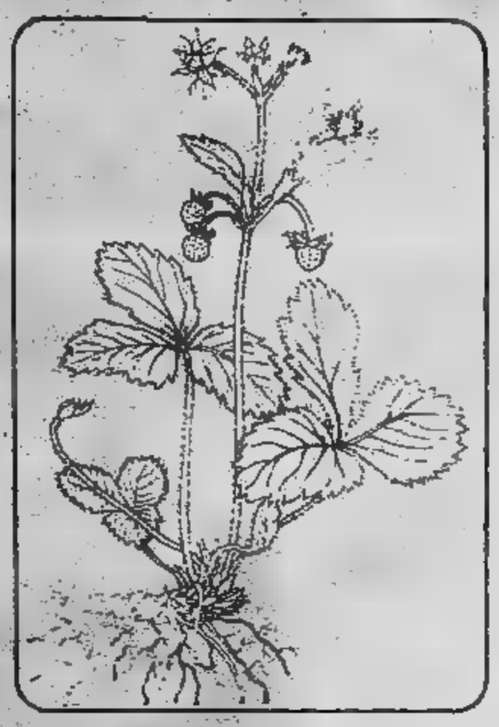

e spregiudicato tanto da mettere in difficoltà i grandi filosofi di corte.

Per una delle sue molte marachelle, Bertoldo era stato condannato a morte dal re. Ma quando il re lo [illegible] a esprimere l'ultimo desiderio, Bertoldo chiese di potere scegliere la pianta su cui [illegible] impiccato. Gli fu [illegible] e indicò la fragola. Così ebbe [illegible] la vita.

Un modo di dire corrente è «il posto delle fragole» tolto a prestito da [illegible] film di successo, tratto da un libro dove però il posto delle fragole [illegible] è affatto il luogo di felicità.

Di recente gli [illegible] riuniti» hanno pubblicato un romanzo di Mario Lunetta che si intitola «Mano di fragola». Il libro tratta di una banda di terroristi e la mano di fragola secondo l'autore richiama l'idea del fuoco e del sangue. «Mano di fragola» sarebbe pertanto ogni killer, come è appunto [illegible] dei personaggi chiave

● OMELETTE ALLE FRAGOLE — Ingredienti: [illegible] 8 uova, un [illegible] di rum o di kirsch, una [illegible] di burro, [illegible] grammi di fragoline, [illegible] aggiungere un sorso di liquore, 2 o 3 cucchiai di zucchero, un pizzico di sale. Cuocere con burro abbondante due omelette. Quando sono pronte coprirne metà con fragole e ripiegarle su se stesse.

● SOUFFLE' [illegible] FRAGOLE — Ingredienti: 2 decilitri di latte, 70 grammi di zucchero, 35 grammi di [illegible] vaniglia, 15 grammi di burro, 3 tuorli di [illegible] e quattro albumi, [illegible] grammi di fragole, [illegible] litro di panna, [illegible] pizzico di sale. Preparare il [illegible] alla vaniglia. Aggiungere nell'impasto i tuorli e le chiare [illegible] e le fragole macerate [illegible] cucchiai di zucchero. Cuocere in un forno moderatamente [illegible] per [illegible] ventina di minuti. Aggiungere la panna [illegible]

● [illegible] CILIEGIE — Ingredienti: 200 grammi di farina, 125 grammi di burro, 15 grammi di zucchero, un decilitro di [illegible] un tuorlo di uovo, un pizzico di sale, [illegible] grammi di ciliegie mature. Con la farina, il burro, [illegible] presa di sale, lo zucchero, il tuorlo d'uovo e [illegible] bicchiere di [illegible] impasto.

Lasciarlo, [illegible] possibile, riposare per una giornata. Al [illegible] di preparare il dolce rimpastare con [illegible] tuorlo d'uovo e tirare piccole sfoglie, piuttosto spesse. Imburrare [illegible] formine per [illegible] tartellette, foderarle con la pasta, riempirle con ciliegie snocciolate, spolverare con un po' di zucchero. Cuocere in forno per una ventina di minuti.

● DOLCE ALLA CILIEGIA — Ingredienti: [illegible] nova, 60 grammi di farina, [illegible] grammi di fecola, un pizzico di sale, 100 grammi di burro fuso, [illegible] di lievito, 250 grammi di ciliege. Lavorare i tuorli con lo zucchero fino a [illegible] montati e soffici. Aggiungere [illegible] fecola, sale, burro fuso e, per ultimo, il lievito. Incorporare nell'impasto le chiare [illegible] a neve. [illegible] la [illegible] stampo [illegible] alto in modo [illegible] riempirlo a metà. Disporre, in superficie, le ciliege lavate e snocciolate. Cuocere in [illegible] tiepido per [illegible] trentina di minuti. [illegible] appena cotto, lasciare raffreddare e servire.

(Ricette tolte da «Il cucchiaio d'argento» di Antonia Monti Tedeschi).

Mappa dei paesi dove si coltivano e si festeg

Piemonte: fragole e cilie

Una produzione rispettivamente di 35 mila e 39 mila quintali - A ciliege a Roma fu Lucullo che le assaggiate nel Ponto guerra contro Mitridate - Il naturalista Plinio il Vecchio ne cita già - Nell'antichità furono apprezzate soprattutto per le loro qualità

Il Piemonte delle fragole delle ciliege è ancora in gran parte da riscoprire. E' Piemonte minore, fresco e saporito, cui quei piccoli frutti rossi o neri della pri- moltiplicandosi gli uni in varie qualità dai nomi spiritosi legati al gusto (duracine, tenerine, acquaiole, lustrine, duroni, graffioni, visciole, amarene, griotte), diversificandosi gli altri per le qualità e intensità di sapore in fragoline di bosco e fragoloni, costituiscono una ricchezza cospicua e tra le più popolari. Tanto è vero che «I posti delle fragole e delle ciliege» aumentano, reclamizzando i mercati locali con sagre e manifestazioni folcloristiche.

In Piemonte di sono coltivati fragole (1300 in provincia di Cuneo) per la maggior parte «tardizie» con una produzione di 35 mila quintali.

Le ciliege coltivate coprono un'area di 28 ettari (come coltivazione principale) e 90 sparse con una produzione di 39 mila quintali di cui 25.000 a frutta dolce.

Pianta spontanea, la ciliegia (fr. cerisier; sp. cerezo; ted. süsskirschbaum; ingl. wildcherry) era largamente diffusa nei boschi dell'Europa e dell'Asia occidentale. Noccioli sono stati trovati già nelle abitazioni primitive del bronzo, mentre tronchi di ciliegio sono stati rinvenuti torbiere di Landes e Dax.

L'albero era nel Mediterraneo orientale sin dall'antichità. L'erudito greco Ateneo nei «Pnosofisti» (libro II), che riferisce i discorsi alla tavola del pontefice Larenzio degli spiriti più colti del tempo, ricorda che Difilo di Sinope, un greco dell'epoca di Lisimaco (IV secolo avanti Cristo) trovava le ciliege gradevoli, stomatiche, diuretiche, ma poco nutrienti.

I romani prima di Cristo conoscevano solo le ciliege selvatiche (il *prunus avium*), quelle coltivate (il *prunus cerasus*) e detta di Plinio (I° secolo dopo Cristo) sarebbero introdotte in Italia nel

74 Cristo da Lucullo, un guerriero che è passato alla storia più per sue intemperanze gastronomiche il fasto delle dimore per i suoi successi nella Ponto, nella campagna Mitridate (da dove per altro si dice avesse importato la pergamena).

nome «cerasus» secondo San Gerolamo, deriverebbe Cerasonte, città dell'Asia da cui appunto Lucullo avrebbe importato l'albero.

Nella sua «Naturalis Hi- Plinio il vecchio precisa anche che in centoventi anni il ciliegio raggiunse la Bretagna e l'Inghilterra e ci- varietà di ciliegio. Nel 1500 il letterato napoletano Giambattista Del- Porta ne descrive molte varietà, alcune quali con nomi tuttora diffusi in campagna (malatica, agostegna, sorrentina, visciola di Roma).

Il naturalista senese Pierandrea Mattioli nel Cinquecento scrive: «*Non credo che oggi di albero in Italia più conosciuto de i ciresi... e grande è stata la amisi- del terreno dell'amenissima Italia questo albero*». Ne nomina poi diversi tipi: le cordine, le amarine, le visciole, marasche, mentre «*le selvatiche per più son cibo gli augelli e poco s'u- mangiar, eccetto che da villani, perciochè poco carnose, amare spiacevoli*». Interessanti sono alsuoi consigli tecnico-colturali; «*Fanno quei ciresi i loro frutti più primaticci gli altri at quali si ponga calcina attorno al piede, avanti che mostri mente ann dici ogni calda. Ma presto si temente è si control*

Filippo descrive varietà di

Nella furono mo prattutto dicinali attribuite

Dioscori greco pre derna diet ra lassat astringent corda ma medicinale creta del che allo st

La scuol collegio fi nell'und simo secol confonde med celebra le «*Ceresa fi fert gra gans stom pidem ne sua pa nus*». (Se avral gra ché ti de Il seme è la polpa gue).

Platino XV secolo, ge *flemma e r spengo buon pe* con polpa, dolci che, t *sche con il ven che*».

Diversi le virtù de potuto utilizzati, contro i ca per analo frutto, sp pietra del

La gomm abbondant co del cilie come dolci aperitiva, ride assi aculisce la nté» del berla sci così sci *rottami le ti condott chiuso*».

Due rice ciliege tolt Piemonte» (Novedit M

● Spec Duecento un litro di zucchero: freddo, m lasciato bo ti. Passa il gna e addi lo sciroppo quarto il

● Scegli sche e picciuolo e in tegam rato. Ogn con acqua la paletta late, aspet e passale una quant di zucche al fuoco fi re. Con l mento si roppi di more.

Quel delizioso profumo dell'estate

La fragola (fragaria in fr.: fraisier; sp.: fresera; ted.: erdbeere; ingl.: strawberry) famiglia rosacee, cresce pri- estate nei boschi, lungo siepi fra le macchie e in zone

Parecchie sono tà di fragole, profondamente diverse fra loro; anzi, gelosamente uniche, delle belle donne.

La «pocohontas», nome che invita a pensare una esotica origine indiana, viene dalla California, è profumata succosa, matura precocemente, resiste al trasporto e alle malattie; «gorella», se trova il suo habitat naturale (terra concimata a dovere, calda, ricca di acqua), offre grandi frutti ricchi di sugo di aroma; la «souvenir», capace notevoli produzioni, «è dolce-acidula; compatta, discretamente aromatica»; la «madame Moutot», importata dalla Francia che però ha faticato attecchire sui campi piemontesi.

poi ci sono la «senga sengana», «meraviglia di Francia», la «città di Parigi», la «Liberation d'Orléans», la «quattro stagioni» che tura, ciclo continuo, tutto l'anno. C'è, insomma, un Piemonte fragole.

La fragola, scoperta dai romani come frutto e da Messalina come prodotto bellezza perché se ne metteva delle fette sulle guance per rinnovare il velluto pelle, ha conosciuto anni di gloria Carlo V Francia che la fece piantare nei giardini del Louvre.

I frutti si possono anche in sciroppo. Le foglie fresche si mangiano nelle minestre e si usano anche al posto del tè. Hanno infatti depurativa e stimolano l'appetito. L'infuso si ottiene con 4 grammi di foglie e in 100 grammi di acqua.

giano i piccoli frutti rossi della primavera

ge

importare durante la nove varie- medicinali

o I fiori: fiandosegli le ra- iorno acqua uesti così coltiva- seccano». Eviden- neglio premunir- critiche.

Nicosia, nel 1700 r la Sicilia, sedici iliegio.

tichità le ciliege ito apprezzate so- per le qualità me- e venivano loro

e, un medico della mo- ologia, le conside- ive fresche, se-secche e ac- ggior importanza gomma se- ronco e dai rami sso frutto.

di Salerno, un famoso simo e quindice- e la cui origine si quasi quella cina occidentale, iliege in tre versi: *comedas tibi con- ia dona / expur- chum; nucleus ia tollit, / et de car- ngue critque bo-* mangi ciliege ne di vantaggi per- rano lo stomaco ibera dai calcoli e overà al tuo san-

di Cremona, nel preferisce le cilie- che «*rompono la eprimono la colle- no la sete, produ- sangue, danno ito*» a quelle dura e quelle uttavia, «*fre- nocciolo, muovo- e e* diureti-

autori, attestano noccioli che han- all'origine essere ridotti in polvere, lcoli; nella terapia gia; la pietra del zzata, rompe la orpo.

a che cola spesso emente dal tron- gi è stata vantata ficante, pettorale, diuretica. Diosco- ura anche che vista. «Jardin 1539 raccomanda olta nel vino dolce *oglie in sabbia pietre quali vescica è*

di sciroppi di da «La cucina in di Felice Cunsolo liano).

di Pecetto. fogile di amarene, Barolo, chilo di unisci tutto a andalo a fuoco e llire cinque minu- liquido alla stamì- sciona desiderando più alcoolico, tro d'alcool.

delle ciliege fre- ture, nocciolo, manda- ne a fuoco mode- tanto umettale e schiacciale di legno. Spappo- che si freddino allo staccio. Con ità doppia in peso o, manda il no al primo bollo- stesso procedi- ottengono gli sci- lamponi, fragole,

La mappa dei paesi che si dedicano alla coltivazione fragole delle ciliege festeggiano il raccolto manifestazioni popolari comincia ai confini di Torino. Mauro il 10 giugno frago gra anni è un punto riferimento per i buongustai e appassionati del folclore.

A Verrua Savoia, piccolo agricolo cavallo la provincia di Torino e quella di Vercelli, celebra la «sagra della fragola» fine maggio.

Sommariva Perno, nel cuore provincia di Cuneo, organizza a giugno. A Fosseno, frazione di Nebbiuno, colline del Verganle, fra il Borgomanerese ed il Lago Maggiore, chiamava i turisti ed i ghiottoni per la seconda decade di giugno.

Sono famosi i mercati di fragole di Ponti, nell'Alessandrino, di Casalborgone, di Viverone, sulle sponde lago, che i turisti conosc per la succulenta cucina.

Il nome di Pecetto Torino sarebbe sinonimo ciliegia quando moda accoppiare gastronomia ad i pittori (di cui oggi alcuni famosissimi) si compiacevano dipingere nei prati paese per concorrere alla «ciliegia d'oro»).

Un altro paese di ciliege (in particolare di amarene) è nel Novarese colline, produttrici ottimo vino, 2000 piante ciliege che producono 3000 quintali l'anno.

Sempre nel Novarese si fatto le ciliegine selvatiche che mette sotto grappa anche Trontano, il paese del famoso vino Prunent, parente stretto Nebbiolo.

Il viaggio nel Piemonte delle ciliege tap- Gassino (sagra in giugno), Perosa Argentina, Cumiana (famosa per il di ciliege bianche), Chialamberto, Revigliasco, Calamandrana, Rivarone Garbagna, Ovada, Borgo San Martino.

L'abbazia di Vezzolano fondata da Carlo Magno

Guidare i buoi ad Albugnano Giocare con le trottole a Ormea

Domenica ad Albugnano, comune che dai suoi 550 metri sopra il livello mare, offre «il panorama più alto Monferrato», si celebra festa del patrono Sant'Antonio. agricolo vengono aggiogati due buoi che tutta la mattina percorrono la strada che va dalla parrocchia ad una cappelletta in periferia dedicata al Santo di Padova. La gente di Albugnano fa gara per potere guidare il carro.

La manifestazione, intreccio di fede e di superstizione pagana, risale ed nata, probabilmente, in occasione di pestilenza e di una carestia. Le sciagure della natura sono state scongiurate ricorrendo a Sant'Antonio quale offerti in sacrificio gli ultimi pani comunità che gli sono stati portati in processione mobilitando anche due buoi, gli ultimi animali del paese grado reggersi in piedi. Da allora la manifestazione è stata ripetuta ogni anno.

Albugnano, piccolo centro agricolo di 450 abitanti che si occupano della coltivazione della Freisa, della Malvasia Nebbiolo, è anche un preciso punto di riferimento per il turismo popolare.

Percorrere la statale che da Chivasso porta ad Asti e, dopo Aramengo, scendendo nella valle del rio Freddo, raggiungere le poche case di Besolo: di qui si dirama la strada per Albugnano per l'abbazia Vezzolano. Chi arrivi ad Albugnano non può infatti tralasciare la visita questa abbazia che è uno dei più esempi di romanico-gotico Piemonte e la leggenda vuole fondata addirittura Carlo Magno.

— Ormea, capoluogo della del Tanaro, 2800 abitanti, domenica si ripopolerà emigrati che tornano al paese di turisti in occasione dei festeggiamenti per il Corpus Domini. La sagra che, mescolando sacro e profano, un tempo alternava suntuosi riti in chiesa e baldorie nelle osterie ha perso l'antico fascino.

Al mattino si svolge ancora processione e la gente che segue statue passa sotto «un cielo di fiori» formato ghirlande intrecciate tese da un balcone all'altro strettissime viuzze del paese.

Nel pomeriggio, invece, l'avvenimento più atteso è la gara con «pilottore», le trottole di legno, che la gente di Ormea è maestra nel fabbricare, levigando la pazienza dei cesellatori un cubo di legno fino ricavarne un giocattolo delle dimensioni grossa cipolla, bilanciatissima, in grado girare su se per decine di minuti. Un tempo i lanciatori di trottole contavano a centinaia; oggi soltanto gli anziani del paese mantengono viva una tradizione che rischia di andare perduta.

Ormea è a 90 chilometri da Cuneo, a mezza strada fra Ceva e Imperia, dopo il comune di Garessio (famoso per le sue rappresentazioni del Venerdì Santo e le fonti dell'ac- di San Bernardo) e prima passo Colle di Nava.

Fra i punti riferimento per il turista c'è la settecentesca chiesa della «Madonna delle ciliegie» che si trova a due chilometri dal paese, verso Aimoni.

un antico nucleo medioevale (torre in località Barchi) e con di ardesia cui la trecente- Gillino. A due chilometri, verso il paese di Aimoni, la chiesa settecentesca della Madonna delle Ciliegie.

Tra attrattive della la «colazione da Beppe» al Ponte di Nava: una felice scoperta per chi ha il culto della buona cucina genuina, profumata alle liguri. Ottimo il vino bianco del locale i grissini che si acquistano anche nella vicina panetteria.

Grigliata gigante a San Paolo Solbrito

Domani domenica grigliata gigante a San Paolo Solbrito antico comune agricolo nel basso Monferrato vicino a Villanova d'Asti. due chiese settecentesche, dedicato alla Madonna Serra e un castello (dei Pamparato). Il borgo famoso fra i gastronomi i suoi piatti di bollito, le fritture le bistecche.

Rodello: delle ciliegie

A Rodello, sulle dell'Albese domenica 17 giu- festa campestre. Il «clou» della manifestazione sarà la «*cursa dle cirese*» (gimkana sui sentieri) 9. A mes bòt j'òsto a presento 'n plat caratteristich local. Dòp-mesdì langareul: baj recite piemontèise - a è mesa 'd séira spetàcol teatral.

Camminare a Montiglio

A Montiglio domenica mattina (ore 8 piazza Regina Margherita) prende il via la prima Gara podistica ecologica per il Trofeo Stampa Sera. La marcia è libera (iscrizione L. 2000) e si svolgerà 12 chilometri di percorso. Ai gitanti Montiglio offre, un paesaggio suggestivo di verdi colline attorno al vecchio destinato diventare enoteca, l'attrattiva di una genuina cucina secondo la tradizione del Monferrato.

DOMANI - SABATO 16 GIUGNO

Mezzenile: «Cross delle Tre Fucine», corsa campestre.
Ceres: «Ceresiadi», gare di atletica per ragazzi, fino domani.
Ivrea: mostra internazionale di minerali.
Valgioie: «Benvenuto villeggiante e al turista»: concerto bandistico, musica, folclore e mostre artistiche; festa patronale di san Giovanni (fino al 30 giugno).
Villanova: sagra folcloristica del riso (Arcos) fino a domani.
Monesiglio: «Festa della primavera» con corsa ciclistica e spettacoli teatrali, fino giugno.
Verbania-Fondotoce: «Campionato del Lago Maggiore», ippico.

DOMENICA 17 GIUGNO

Melazzo: ciclo-turistica attraverso i paesi circondario (Gruppo ciclistico Udace-Pro Loco).
Tortona: «Ecologia e turismo», convegno
Nizza Giostra delle borgate nicesi e corsa dei cavalli, sfilata in costume.
Carrù: «Caminada 'd Carù», gimcana motociclistica, di tennis e di bocce (Giugno carrucese).
Trarego: festa dei fiori
Verbania: marcia campestre (Arci - Alto Novarese).
Cavaglio d'Agogna: festa delle ciliege.
Druogno: patronale a Colmo (Pro Druogno).
Borgomanero: Estate musicale con spettacoli e nel parco Villa Marazza

Gite del Club Alpino

DOMANI — Torino: gita (difficile) *Dome de Glaciers* (Val Veny, m 3584).
Cai Settimo: gita a **Nible**; durata due giorni.
Cai U.E.T.: gita a *Monterosahutte* m 2795 e a *Strahlhorn* (Gruppo Rosa).
DOM 17 — Cai gita alpinistica a *Orsiera*.
Borgomanero: escursione nel cuore dei corni il *Nibbio*, salita al Passo di Sautir.

Noli: sui sentieri di Dante

«Nel mezzo del cammin di nostra estate, mi ritrovai...» terza edizione della «Passeggiata dantesca», marcia non competitiva da Spotorno a Noli, lungo i sentieri percorsi da Dante Alighieri, organizzata dai Comuni e dalle autonome di soggiorno due località, per domenica 17 giugno con il patrocinio de «La Stampa».

per poeta, «camminatore» eccelso anche attraverso gli itinerari più profondi e oscuri, i dodici chilometri che «vassi in San Leo discendesi in Noli» (IV Canto del purgatorio) erano una bazzecola, per il cittadino odierno, impigrito e condizionato dall'automobile rappresen- un'occasione ecologica e sportiva inconsueta.

E oltre al senso «storico» marcia anche quello turistico: affrontare in chiave personale la Liguria, non quella delle spiagge affollate e dei mari inquinati, anche quella più discreta dell'entroterra, prodigo di arte natura, sapientemente mescolati.

Lungo il percorso, a Voze, gastronomica; abitanti offriranno le loro specialità ai marciatori. E alla fine premi tutti.

La si inserisce nei due giorni di festa che inizieranno a Noli domani sera con il ballo sulla piazza medioevale e si concluderanno a Spotorno domenica sera con parate di majorettes, sbandieratori e concerti bandistici.

Iscrizioni all'Azienda di soggiorno di Noli, corso Italia 8, tel. 748.931 e all'Azienda di soggiorno di Spotorno, via Aurelia 43, tel. 745.128 e alla redazione «La Stampa», via Astengo 1/1, Savona.

Il Valentino (non più la piazza) per la rassegna dei fiori Torino

La rassegna «fiori in piazza» Torino organizzata Comune, pianta oggi le nel giardino roccioso Valentino Borgo La Pro voluto che la rassegna allestita, per il passato, in piazza Vittorio ma, scatenando furiose polemiche, si sono opposti gli artisti e gli storici dell'arte i quali hanno che il luogo era troppo per trasformato in una specie di giardino.

Per raccogliere le variopinte produzioni floreali e che arrivano da tutta Italia, il Valentino tornato quello di un tempo: puitto, funzionale, ricco di erbe e di germogli. Non solo, anche la monumentale fontana «delle quattro stagioni», datata 1894, è stata riattivata per irrorare, simbolicamente, aiuole e cespugli.

Molte le manifestazioni di contorno. Ai tradizionali spettacoli di musica ballo, arte floreale, quest'anno, si è aggiunta, sottolineare lo spirito didattico e ecologico della iniziativa la mostra fotografica «Valentino ed il Po nel tempo».

chiusura della manifestazione è fissata per il 24, giorno di Giovanni, in coincidenza con la grande festa sul Po di Stampa Sera fatta di regate, vele, calcio sull'acqua.

sera sul fiume sfileranno in processione, che barche illuminate.

I CONCERTI di STAMPA SERA

in collaborazione con la Città di Torino, assessorato all'ecologia

mercoledì 20 Giugno

ore 21 **GIUSEPPE VALDENGO**
ROBERTO COGNAZZO

mercoledì 27 Giugno

ore 21 **I CAMERISTI di TORINO**

Torino BORGO MEDIOEVALE giugno 1979

Ingresso gratuito con il tagliando pubblicato su STAMPA SERA

Le «visite guidate» che sono organizzate dalla Regione Piemonte

Da Alba al Museo della cavalleria

Visita guidata, domenica, da Alba ad Avigliana, passando per Pinerolo e la Sacra di San Michele. Partenza alle 8 in piazza del Foro e alle 9,30 arrivo a Pinerolo, all'imbocco della Val Chisone, che, con sapiente dosatura è riuscita a mescolare un presente industriale con un passato di storia antica.

I ricordi più belli sono documentati nel Museo della Cavalleria che gli offrirà la possibilità di visitare. Nelle sale sono esposte le bardature, le uniformi, i cimeli, le armi «bianche» e «da fuoco» usate dai corpi di cavalleria degli Stati italiani dal '700 fino all'unità d'Italia e di parecchi reparti stranieri. Vi è, inoltre, una raccolta di documenti sulla scuola di cavalleria, quadri, bronzi, stampe, trofei, decorazioni e stendardi.

La comitiva che parteciperà alla gita, organizzata dalla Regione Piemonte, alle 10,45 partirà per la Sacra di San Michele per la visita alla Badia, un poderoso e pittoresco complesso di ruderi restaurati che nel Medioevo fu uno dei più potenti monasteri fortificati e che, in periodo più moderno, rappresentò un preciso punto di riferimento strategico.

Alle 12,30 la comitiva riparte per Avigliana, centro agricolo e industriale con tradizioni storiche che risalgono al Medioevo. I gitanti avranno la possibilità di pranzare al sacco in riva al laghetto di Avigliana che, poco conosciuto dal turismo di massa, offre paesaggi incantevoli. Oppure sarà possibile servirsi al ristorante «Chalet del lago» che offrirà un menù a 5 mila lire. Alle 17 si partirà verso Alba per il ritorno.

A Stresa la perla del golfo Borromeo

La tappa nel Verbano domenica prossima fa parte delle «visite guidate» nell'ambito dell'«Orizzonte Piemonte», l'iniziativa della Regione per il rilancio del turismo sociale: un'occasione d'oro per avvicinamento alla cultura,

all'ambiente, alle bellezze di una regione dove — come dice il poeta — «Iddio ha lasciato dei privilegi».

Non bisogna perdere la battuta fin dalla partenza da Novara, alle ore 8 da piazza Martiri: i campi di riso e di frumento dànno un colpo d'occhio indimenticabile in questa stagione. Poi, dopo le dolci colline di Oleggio, si schiude Arona «la porta del Verbano», ma c'è tempo di fermarsi: c'è chi aspetta, la perla del Golfo Borromeo, la capitale italiana dei congressi. I gitanti vi arriveranno poco dopo le 9.

Isolabella è la meta privilegiata della gita: il museo più incantevole e inconsueto che si possa immaginare, con i suoi palazzi e i suoi giardini.

Pranzo a Verbania, poi sosta a Pallanza ad immergersi nel verde e nei fiori di Villa Taranto: ci vorrebbe un giorno intero per gustarli fino in fondo, ma anche qualche ora è sufficiente per un'incomparabile delizia del cuore e degli occhi.

L'itinerario è in questo modo completamente descritto: molte meraviglie sono state trascurate lungo il percorso. Il San Carlone, Villa Pallavicino, l'isola Madre e dei Pescatori, i giardini di Alpinia, dove ogni filo d'erba ha la sua storia da raccontare, il Mottarone, il bramantesco tempio di Madonna di Campagna, il museo del paesaggio, la stupenda chiesa di San Remigio. Ce n'è davvero da riempire almeno un altro paio di viaggi per novaresi e torinesi.

La prossima settimana

Per la prossima settimana la Regione Piemonte ha organizzato una serie di gite turistiche a COSTIGLIOLE, nel cuore del Monferrato, ricco di vitigni e di cantine pregiate. Sabato 16 giugno, un pullman partirà da Vercelli e percorrerà la strada di Asti - Canelli - Nizza Monferrato. Domenica 17 giugno sono previste due escursioni: la prima con partenza da Asti, l'altra da Novara. Sempre in giugno è previsto un «tour» da Torino a BORGOSESIA e VARALLO.

Le lavandaie del Lago Maggiore di Arnaldo Ferraguti

Mango: la festa dei cani bastardi

A Mango d'Alba domenica 17 giugno raduno dei cani e festa dell'amicizia e della solidarietà europea.

È tradizionale «congresso dei tabui», che si svolge per la quindicesima volta, è intitolato «Cani senza frontiere» e al consueto patrocinio de *La Stampa* si è aggiunto quello della Regione Piemonte. Saranno il presidente Viglione e il sindaco di Torino Novelli che nel pomeriggio premieranno i ragazzi e le scuole che hanno partecipato al concorso sul tema del congresso. Disegni e scritti sono arrivati a centinaia e ora sono in mostra nel bel castello seicentesco.

Nel pomeriggio alle ore 15,30 sarà anche proclamato il «tabui» e saranno premiati anche il cane venuto da più lontano, la cucciolata più numerosa, il cane che si è distinto per atti di coraggio.

Concluderà la manifestazione lo spettacolo dei cani addestrati dai carabinieri del gruppo cinofilo di Firenze.

Un polemico riconoscimento sarà dato dalla Pro loco al dottor Giuseppe Croce, il commissario straordinario dell'Enpa, un ente «ritenuto inutile» e quindi tale soppresso nonostante le vivaci proteste degli amici degli animali.

Chi trascorrerà la domenica a Mango non scordi di godere il bel paesaggio delle dolci colline del Monferrato e di assaggiare il Dolcetto e il Moscato delle Langhe.

A zonzo nell'Acquese

Da Acqui a Montaldo, attraverso mezza provincia di Alessandria. Martedì 19 giugno, alle 15, da piazza Italia, partirà un pullman che raggiungerà Sezzadio, un centro di 1.200 abitanti i cui antenati risalgono, addirittura, ad una famiglia gentilizia romana.

Gli escursionisti verranno accompagnati in visita al centro storico della cittadina e visiteranno la abazia di Santa Giustina, costruita nel 722 da Liutprando, ricca di affreschi millenari che purtroppo i secoli hanno danneggiato. Poi si partirà per Castelletto d'Orba, centro termale frequentato da fegatosi e da malati di gastriti. I turisti potranno visitare il castello (rimaneggiato) del XII secolo che fu di proprietà degli Adorno.

—Giovedì 21 giugno, alle 15, da piazza Italia partirà da Acqui una seconda gita turistica che fornirà l'occasione di «riscoprire» alcune zone storiche che i piemontesi non hanno mai visto o di cui, forse, si sono dimenticati. I villeggianti saranno accompagnati a Marenco, celebre per la sua torre trecentesca «dei Gamberini» ma, soprattutto, per essere stato teatro nel febbraio del 1800 della vittoria di Napoleone sugli austriaci. La gita prevede una visita al museo storico del paese dove sono custoditi cimeli storici. Prima di rientrare il pullman toccherà l'abitato di Bosco Marenco, punto di riferimento del turismo per la chiesa di Santa Croce costruita durante il Rinascimento per ospitare un convento domenicano. Gli studiosi di storia dell'arte ammirano, soprattutto, le pareti dove sono appese le tavole del Vasari.

I valsesiani a Torino

L'Azienda autonoma di Varallo e la Regione Piemonte hanno organizzato, per domenica, una gita turistica dei valsesiani a Torino.

I pullman partiranno alle 8 dalla piazza di Varallo e arriveranno alle 9,30 in piazza Castello. Il programma prevede una visita al Palazzo Reale per un tuffo nella storia dei re di Torino, al Teatro Regio ristrutturato, al Duomo, alla cappella dove è conservata la Sacra Sindone. Poco prima di mezzogiorno è prevista la partenza verso Superga.

Sui prati della collina torinese i turisti potranno prepararsi per un pic-nic all'aria aperta. Nel pomeriggio le guide accompagneranno gli escursionisti a visitare la basilica, le tombe dei Savoia, il luogo dove si è schiantato l'aereo con i calciatori del «grande Torino». Il pullman percorrerà, poi, la strada panoramica dell'hinterland della città, passando per Pino Torinese, il colle della Maddalena, il parco Europa, e la zona della collina.

Alle 17,30 si ripartirà da piazza Castello per il ritorno nella terra del Monte Rosa.

A Biella, alle ore 17, in municipio, a palazzo Cisterna, nel medievale borgo Piazza, Giorgio Barberi Squarotti presidente della giuria per il premio letterario di poesia, consegnerà il premio (un milione in contanti e l'orsetto, simbolo della città) al vincitore.

Alla basilica di Vicoforte

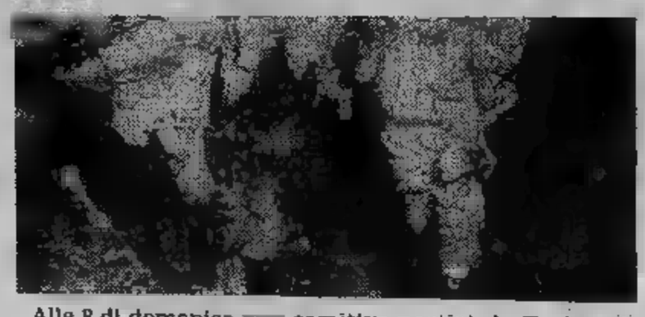

Alle 8 di domenica una comitiva partirà da Torino (da piazza San Carlo) per una gita a Mondovì, al santuario di Vicoforte, alle grotte di Bossea e a Frabosa Soprana.

Gli escursionisti avranno la possibilità di fermarsi nella basilica di Vicoforte, costruita nel 1596 da Ascanio Vittozzi e completata, nel '700, da una maestosa cupola di Francesco Gallo.

Nel pomeriggio, alle 14, i turisti visiteranno le grotte di Bossea, famose in tutto il mondo

Alle 16 i pullman dovrebbero ripartire verso Frabosa Soprana, il più importante centro di villeggiatura per gli sport invernali delle valli monregalesi. Il Comune è anche celebre fra gli studiosi di storia dell'arte per la chiesa parrocchiale dedicata a San Giovanni Battista che è stata una delle prime opere di Francesco Gallo.

Una mostra («La bocca buona») interamente dedicata alla tavola

Signori, l'arte è servita!

Ieri sera neppure l'esibizione del ceramista Santilli e dei flautisti Semolini e Zanon hanno distratto l'attenzione delle signore dalle tavole preparate (Foto di Enrico Milone)

Quando entri, temi di aver fatto una tremenda gaffe. Una paura improvvisa di disturbare il pranzo i commensali fantasma sorpresi nel loro rituale del cibo. Ti immagini quasi con un po' di vergogna: sguardi di disapprovazione per essere piombato fra loro senza avvertire. Le tavole imbandite, colorate, imponenti, sottili, seriche, evanescenti, lustreggianti, di opale, legno, marmo, pietra sono tante e su ognuna posate e piatti diversi per forma, colore e simbolo. E' un colpo d'occhio da capogiro. Ti trovi spaesato, sommerso da questo «pazzo pazzo pazzo» ristorante inventato e allineato sui due piani della galleria Viotti.

E' invece una mostra d'arte dal titolo «La bocca buona» ovvero, la fantasia a tavola. Il catalogo la descrive come «*Opere d'arte moderne ed antiche, d'artigianato, anticaglie, libri antichi di gastronomia, tavole apparecchiate e oggetti per la tavola e per il convitare, curiosità stranezze, bizzarie, eseguite da artisti, decoratori, designer, architetti*».

Occorre dunque muoversi con cautela per non fare indigestione subito. Bisogna saper gustare l'accostamento di colore fra piatto e bicchiere, fra la trama «Déco» del disegno della tovaglia di lino e gli accessori in argento. Deve esserci un rapido piluccare con gli occhi (ma è necessario farlo con discrezione per commettere peccati manifesti d'ingordigia) per assaporare questa grande incredibile festa della «tavola imbandita».

«*Gli accostamenti fra i diversi "pezzi" sono audaci da morire* — ha commentato una signora con involontaria precisione —. *Ma è tutto bello e strano da far venir voglia di sedersi ad ogni tavolo, così, soltanto per provare sensazioni diverse*». Ed è davvero un gioco sottile alimentare la sensazione di sedere ad una autentica tavola imbandita con pezzi del servizio «Flora Danica», prodotto dalla manifattura Royal Copenaghen, il cui primo esemplare è del 1789. Il servizio fu composto in 1800 pezzi e richiese tredici anni di lavoro ed era destinato a Caterina di Russia che morì prima di avere il piacere di usarlo. I piatti in porcellana, dipinti a mano con iniziali in oro zecchino e motivi della flora danese. Le posate sono in argento dorato con il manico in porcellana eseguite dal gioielliere di corte Michelsen. Una raffinatezza senza eguali di sfumature di colore.

Se provi istintivamente a impugnarne una ci resti come un ladro. Tutte le posate sono legate alla fine tovaglia con un invisibile ricamo di refe. Spiega il titolare della galleria Pippo Russo: «*Sono legate al tavolo perché non cadano e abbiano a rompersi. Un legame simbolico l'epoca che ogni visitatore gentiluomo non potrà che apprezzare*».

Con accostamento «sacrilego», a pochi metri, tavolo firmato Mario Tedeschi dal titolo «*Per servirsi un pranzo per metalmeccanici*». Un vaso con cascata di trucioli e limature del ferro lavorato al tornio. Utensili e pezzi di ricambio al posto di piatti e posate. Il «pezzo per officina» è dedicato a Umberto Binincaso, un signore che recente ha ottenuto un titolo a colonna in cronaca, perché «*in grado di mangiarsi una 124*».

Le invenzioni si sprecano. Al «tavolo dell'archeologo», di marmo antico, alcuni pezzi di varie civiltà imbandiscono una mensa su cui fanno spicco due uova di duecento anni fa, giunte «fresche fresche» dalla Cina. Le posate appartengono alla civiltà «Calima» del 500 avanti Cristo. E' la volta del «tutto Piemonte» dove l'autore Fornasetti, che è anche l'ideatore questa mostra, ha allestito i piatti che formano, su un ricco drappo di damasco, la tavola «Cit Turin».

Si può pranzare al «pranzo romano» con tavolo in ardesia, scaglioia e marmo e restare esterrefatti di fronte alle «Forme di Maggio» che sono poi spicchi di legno che imitano il formaggio.

Ieri sera nel «ristorante multicolore-galleria d'arte», è arrivato Jean Santilli, un ex professore di letteratura americana di Lione che una antica tecnica giapponese di cottura della ceramica, ha letteralmente sfornato di fronte a un pubblico affascinato dalla «magia», un piatto smaltato sul quale ha poi cotto un sacerdote dal gesto sapiente, un uovo.

«*E' un rito* — ha detto Pippo Russo —. *Santilli ha scaldato il forno che ha cotto il piatto che ha poi estratto rovente e cotto l'uovo che ha quindi mangiato*».

La tecnica di cottura della ceramica si chiama Rakù e risale al periodo classico dello Zen nel Giappone del 1600. Il Rakù rispetta i lunghi tempi tradizionali della cottura del vasellame. E' azione-simbolo per ritrovare il tempo e recuperare l'uomo disastrato dai «Self services» con mostruosi piatti di plastica.

Ad ogni passo invece alla Viotti, vasellame e posate «tavole imbandite d'autore», che vogliono lasciare il visitatore attonito; una ricerca sul apparecchiare la tavola che vuole sbalordire a tutti i costi.

I giochi, i divertissements, le strutture assurde, le architetture surreali, sculture, disegni e fotografie richiamano alla mente rabbiosamente Henry Miller del suo *L'incubo in aria condizionata*.

«*Cammino lungo una vetrina illuminata al neon. Una vetrina con calze di nailon. Nient'altro, la vetrina, che una gamba piena d'acqua e un cavalluccio marino che sale e scende come una piuma portata dal vento. Vediamo così che il surrealismo raggiunge ogni angolo del mondo. Dali, intanto è in Virginia a ideare una pagnotta alta metri e lunga quaranta da sfornare di nascosto, mentre tutti dormono e collocare con molta circospezione nella piazza principale di una grande città. Una semplice pagnotta, enorme naturalmente. Nessuna "raison d'être". E domani notte due pagnotte piazzate simultaneamente in due grandi città. E la notte successiva tre pagnotte. E così via, ad infinitum. Tremendo no? Caccerebbe dalla prima pagina le notizie della guerra. Ad ogni buon conto Dali la pensa così: Molto interessante. Molto interessante davvero. Scusatemi, ora devo parlare con una signora in quell'angolo laggiù*».

Nevio Boni

Tre immagini: «Lady e Tramp» (Ken Scott), la Danica» (Royal Copenaghen) e «Metalmeccanici» (Tedeschi)

ECONOMICI

45 Ville, app., cascine per vacanze, acq.-vend.

CASALEGNO G.Sauze d'Oulx (To) mera libera recente con arredamento rustico cucinino con monoblocco stazzo L. 24 milioni compreso finiti mutuo fondiario. Tel. 011 838.444 - 885.962 - 832.904.

CASETTA caratteristica collina Bo soggiorno con caminetto rustico cucina scala interna 2 camere con bagno riscaldamento privatamente vendo L. 16 milioni 900 mila. Telefonare 0175 926.630 ore

CASETTA zona turistica Val Varaita tavernetta cucina 3 stanze acqua luce bellissimo panorama vendesi 16 milioni altre vendesi 9 milioni. Telefonare venerdì ore 9-20 599.844.

CASTELNUOVO Calcea casetta ristrutturata 4 camere bagno più parte agricola 4000 mq terreno vigneto e giardino 20 milioni più mutuo. Tel. 545.694 515.967.

CENTRO immobiliare libero Teatro del Pino rustico con progetto ristrutturazione approvato 500 mq terreno L. 32 milioni. Tel. 6505.287 6505.370

CERES centro in nuova palazzina vendonsi appartamenti di ingresso soggiorno angolo cottura camera e bagno riscaldamento centrale. Per appunta tel. o Unioncase 011 549.777 920.7250.

CERIALE camera soggiorno angolo cottura giardino box vista mare, piscina 30 milioni. Agenzia Edilnidera (0182) 970.386.

CERVO LIGURE (Imperia) La Spa di Genova vende nel nuovo condominio Le Serre, a 200 mt dal mare, app da 1-2-3 vani più servizi con cucina consegna fine anno e primavera tuo S. Paolo; ufficio vendita in cantiere aperto tutti i giorni, anche festivi, escluso il mercoledì. Tel. 0183 408.854.

COLLINA Pinerolese (Pramartino) splendido rustico ristrutturato con 2900 mq. terreno recintato salone cucina 2 camere bagno L. 25 milioni mano mutuo limit. Tel. (0121) 3840.

FENESTRELLE in appartamenti abitabili subito 2 camere cucina bagno cantina L. 12 mi ni 500 mila 3 camere c bagno L. 13 milioni 500 mila. Volendo mutuo per visita. Tel. (0121) 3840!

FINALE Ligure vendo alloggio 2 camere e cucina servizi rimesso a nuovo. 010 600.685 - 68.482.

FINALPIA vendesi camera sala cucina e servizi termo autonomo. Tel. 019 600.685 - 68.492.

GRIMALDI 0184/682.222 vende Sanremo salone due ca finello bisarvizi terrazzo cantina milioni.

GROSCAVALLO (Banzo) impresa Franco Bertolo vende a L. 350 mila al alloggi e box pagabili 10% contanti, mutuo e lunghe dilazioni. Telefonare 796.520 793.359

MONTEMAGNO (At) privato ita in magnifica posizione salone salotto cucina 4 camere 2 terrazzi taverna cantina autorimessa giardino prezzo vera occasione. tonare (011) 667.063.

Ligure impresa vende direttamente ultimi alloggi in costruzione a 200 mt mare termoautonomo posto auto pagamento dilazionato più mutuo. Tel. 0182 53.865.

RUSTICO arredato a 5 minuti mare 2 camere soggiorno servizi piccolo giardino pagamento di 5 anni. Tel. 0182 53.865.

S. REMO alloggi vista mare da 20 milioni 700 mila più mutuo 6 milioni 300 mila. Cova. 0184 - 80 942.

SPAZIO 80 **SPAZIO 80 A'** libero Sauze d'Oulx ingresso soggiorno mera cucinotta servizi eleganteme arredato 34 milioni mutuo fondiario Tel 513.916.

Lanzo signorile ottimo cucinotta servizi cantuo Tel:

SPAZIO 80 D.L.S. Pietro di Coassolo (Lanzo) libera recente villetta bifamiliare di 2 alloggi di salone 2 camere cucina abitabile servizi 62 milioni forte mutuo fondiario. Tel. 513.916.

TORGNON in nuova costruzione vicino impianti sci alloggio con soggiorno e angolo cottura camera bagno terrazzo cantina L. 24 milioni più 8 milioni mutuo vendo Principalle Chatillon uscita autostrada St-Vincent. Tel. 0166-61776. Anche festivi.

USAV tel. 747.729 vende a Sciolze o permuta con alloggio vista panoramica in costruzione muri perimetrali ed in mi to 3500. Dilazioni.

ta stazione per Se km di altitudine 1040, vende alloggi ultimati in palazzina 2-4 vani, box, con o senza mutuo, dilazioni. Tel (0121) 378 - 340.359.

1.000.000 contanti mutuo fondiario ventennale non indicizzato saldo alla ma h. Ultimi bilocali Maddaloni Vende Riviera villetta su due piani in residence con piscina giardino e spiaggia privata a partire da L. 25 milioni Telefonare 011 556.413 547.950. nova 010 591.679.

contanti, 18 milioni in 5 Cedesi camera soggiorno giardino privato Agenzia Edilmiera, 0182 970.386.

ZOO contanti l'immobiliare Maddaloni vende Costa Smeralda appartamenti e ville in complesso residenziale prezzi a partire da lire 21 milioni. Agli acquirenti sarà rimborsato viaggio e soggiorno. Tel. 011 556.413 547.950.

46 Ville, app., camere per vacanze, tto

AFFITTA Bardonecchia in condominio con ottime rifiniture appartamenti di più dimensioni per stagione estiva completi o per luglio e agosto. Telefonare 0122 99.715; 011 543.339.

FINALE Ligure affittasi mesi estivi alloggi immobiliari mini medi grandi. Tel. 019 600.685 68.492.

47 Alberghi, pensioni

pensione Marika vista cucina casalinga Tv comforts giugno - settembre. 31 mila. Telefonare 0184

49 Informazioni

ABILI investigatori eseguono ricerche furti e operazioni inerenti accertamenti pre-divorzio documentati. Inves. A. Doria 9, tel. 548.550.

ALLA Stinge investigazioni controlli infedeltà rintracci ovunque via B. Buozzi 5 (angolo via Roma). Tel. 534.615.

PREVENZIONI indagini controlli fedeltà accertamenti. Rotmondial Investigativa. Tele 181.

52 Varie

A ACQUISTA antichità anticaglie 900 barocco liberty rinascimento bene sgombero cantina solai. Tel. 472.195 - 740.584.

COMPRO mobili usati escluse camere letto lucide Rappino. Tel.

MAGA consiglia risolvere problemi d'amore tornare persone amate talismani e Tel. Solo donne.

neri pisellino per immondizia, qualità a prezzo. Tel. 890.819.

CONAN il barbaro

By Roy Thomas and Ernie Chan

ANDY CAPP di Smythe

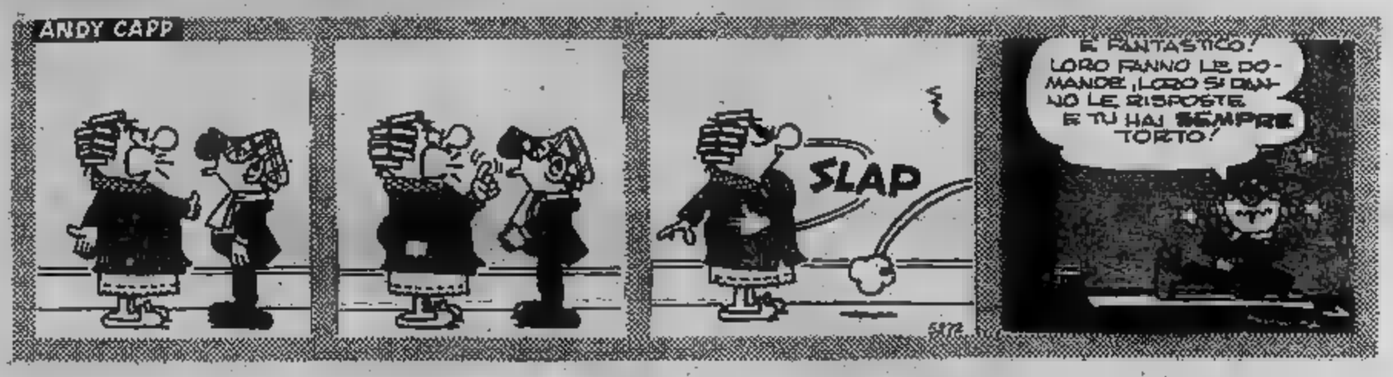

Cuernavaca (Messico). Così sono apparsi l'altro [illegible] Pahlavi e [illegible] nel primo incontro con i giornalisti dopo cinque mesi di esilio dall'Iran. L'ex imperatore della Persia ha per ora ottenuto un permesso di soggiorno turistico in [illegible] sei mesi, rinnovabile. Nessun altro Paese, nemmeno [illegible] Stati Uniti, ha accettato di ospitarlo (Telefoto Ap)

OROSCOPO DI OGGI

a cura di **RAFFAELLA GIRARDO**

[illegible] (21 marzo - 20 aprile)
Non scoraggiatevi per eventuali contrasti sul lavoro causati [illegible] una [illegible]na: il periodo vi è favorevole e [illegible] previsti per voi notevoli guadagni. Prevista inoltre [illegible] nuova possibilità di lavoro e quindi di interessi economici: [illegible] lrascurate piuttosto una [illegible] che [illegible] vostri confronti dimostrerà sensibilità e fedeltà.

TORO (21 aprile - 21 maggio)
[illegible] influssi si [illegible] favorevoli; dovrete [illegible] saperne approfittare ed insistere su quanto vi interesserebbe ottenere cercando in voi, e non nel «fato», la forza di superare le situazioni. Sappiate piuttosto individuare ed emarginare [illegible] persone che, standovi vicino e carpendo [illegible] ra buona fede, tenia invece di sfruttarvi. Sfavorita in genere la vita [illegible] favorite al contrario [illegible] relazioni extraconiugali.

[illegible] maggio - 21 giugno)
Cercando di non influenzarle, [illegible] dare un aiuto morale e [illegible] ad [illegible] persona che [illegible] lavoro [illegible] [illegible] bisogno di voi. Siate inoltre [illegible] polemici nei confronti di [illegible] che [illegible]streranno di saper il «fatto loro». Sappiate infine [illegible] l'amicizia di persone influenti [illegible] potrebbero svantaggiarvi notevolmente nel lavoro.

AIRIT
INVESTIGAZIONI INFEDELTA'
C. [illegible] Umberto [illegible]
Tel. 589.510 - 599.034

CANCRO (22 giugno - 22 luglio)
Cercate di non polemizzare con perso[illegible] [illegible], in ultima analisi, potrebbero [illegible] dimostrarsi molto [illegible] valide e capaci di [illegible] che, al contrario, dovreste agi[illegible] con [illegible] per non alie[illegible] [illegible] simpatia e la stima di [illegible] vi circonda. Contrastata la vita familiare e coniugale, favoriti al contrario gli incontri e [illegible] relazioni extraconiugali.

[illegible] (23 luglio - 22 agosto)
Non [illegible] per la situazione [illegible] in cui vi trovate soprattutto [illegible] [illegible] e negli [illegible]; i contrasti ormai non dovrebbero più spaventarvi; sapete ormai che [illegible] [illegible] a [illegible] una giusta soluzione ad ogni [illegible]. Il successo vi è destinato! Niente timore quindi ma maggior [illegible]

VERGINE (23 agosto - 22 sett.)
Se vorrete avere successo in amore, con la persona cara, cercate di mascherare la vostra innata gelosia e siate meno diffidenti poiché ormai dovreste essere certi del suo amore. Nel lavoro [illegible] previsti grandi miglioramenti e per taluni cospicui guadagni.

[illegible] (23 sett. - 22 ott.)
[illegible] [illegible] ansiosi nel voler risolvere [illegible] questioni familiari e di lavoro: sono previsti miglioramenti [illegible] sociali che economici; non è quindi il caso di drammatizzare e crearsi inutili paure. [illegible] siate diffidenti con persone che vogliono [illegible] il vostro bene e [illegible] maggiormente costanti nelle amicizie.

[illegible] (23 ott. - 22 nov.)
[illegible] la [illegible] [illegible] si svolge [illegible] campo artistico sappiate che è questo il momento [illegible] [illegible]: siate però maggiormente fiduciosi con amici di lunga data che vi dimostreranno [illegible] una volta il loro affetto ed il loro [illegible] [illegible] volervi aiutare. Accantonate saggiamente e prudentemente assurdi disegni di [illegible] che, in ultima analisi, potrebbero addirittura nuocervi.

Volete sposarvi?
Agenzia matrimoniale
NUOVA UNIONE
C. Matteotti [illegible]
Torino - Tel. 512420

SAGITTARIO (23 nov. - 21 dic.)
Il vostro miglioramento nel lavoro tarderà [illegible] un po' ad arrivare [illegible] [illegible] demoralizzatevi ed impegnatevi a fondo nella vostra [illegible] che, anche [illegible] subito, [illegible] poi darvi qualche soddisfazione. Se in amore agirete con maggiore [illegible] potreste sentirvi molto più felice di quanto non [illegible] ora.

CAPRICORNO (22 dic. - 20 gen.)
Siate più aperti e cordiali nei rapporti [illegible] vostri collaboratori per non [illegible] inutili contrasti nel lavoro; soprattutto [illegible] le persone di [illegible] opposto siate maggiormente [illegible] e cameratesch. Contrasti nell'ambito [illegible] familiare si riveleranno difficilmente [illegible], almeno [illegible].

LUCIO
MEDIUM VEGGENTE
scritture telepatiche - cartomanzia
consultatelo con fiducia
Tel. 02-8371340 - MILANO

ACQUARIO (21 genn. - 18 febbr.)
[illegible] preoccupatevi per [illegible] banale discussione [illegible] [illegible] una persona cara; presto ci [illegible] una riconciliazione. Avvantaggiati ed [illegible] favoriti gli amori extraconiugali. Sempre in mate[illegible] [illegible] lavoro, non approfittate della [illegible] e della cortesia che i superiori vi dimostrano.

PESCI (19 febbraio - 20 marzo)
Il periodo [illegible] [illegible] per tutti i [illegible] particolarmente favorevole [illegible] per il lavoro che per la [illegible] [illegible]. Bandite quindi qualsiasi atteggiamento pessimistico [illegible] affrontate con serena [illegible] [illegible] [illegible] contrasti che non potrebbero in nessun [illegible] compromettervi il successo. Particolar[illegible] [illegible] [illegible] coloro che svolgono la loro [illegible] in campo artistico.

DAMA

Tiro [illegible] partita

L'ex campione [illegible] Isser Kouperman, [illegible] vinto questa partita con un [illegible] di tecnica superiore, in [illegible] battute!!

Il B. [illegible] e vince (Kouperman)

SOLUZ.: 29-24, 18-49; 28-23, 49x21; 37-32, 21-28; 33x4 B+.

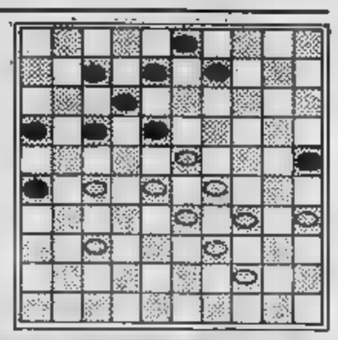

L'ANGOLO ENIGMISTICO

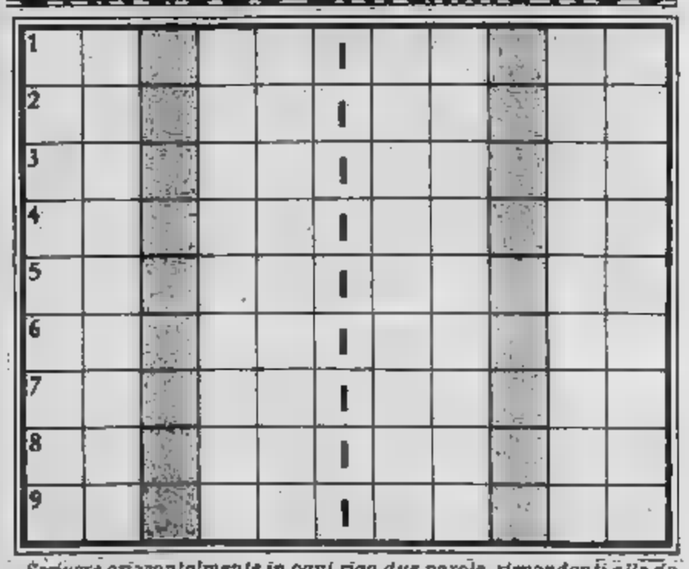

Scrivere orizzontalmente in ogni riga due parole, rispondenti alle definizioni. Le due parole sono collegate mediante la lettera «I», che [illegible] finale della prima parola [illegible] iniziale [illegible] seconda. Nelle due colonne [illegible] fondo grigio si leggerà il titolo d'un romanzo di Emile Zola.

1. **Pallini... mentali! - Minerale durissimo**
2. **Campagnoli - Delude la fiducia**
3. **Obblighi morali - Indigenza**
4. **Immaturi - [illegible] verticalmente**
5. **Intrepidi navigatori del passato - Inoperoso**
6. **Visibilio - Stabilire pubblicamente**
7. **Indicano la... quota! - Sotterraneo**
8. **Scelti - Uno sport... a sei gambe!**

SOLUZIONE: 1. Chiodi, trifoglio; [illegible] Colonia, fortino; 3. Doveri, inopia; 4. Acerbi, Issaren; 5. Fenici, inerte; 6. Estesi, indire; 7. Cereali, tiporeo; 8. Eletti, tipica. Nelle due colonne: «Il ventre di Parigi».

Curiosità, prezzi, balli e dischi in voga nei locali torinesi

Sette giorni in discoteca

La classifica Hit Parade

33 GIRI

1. **EROZERO** - Renato Zero
2. **DALLA** - Lucio
3. **SPIRITS FLOWN** - Gees
4. **BAD GIRLS** - Donna Summer
5. **MANUELA A PENSAMI** - Julio Iglesias
6. **BLONDES HAVE MORE FUN** - Rod Stewart
7. **PLASTEROID** - Rockets
8. **OUTLINE** - Gino Soccio
9. **L.A. & N.Y.** - Alan Sorrenti
10. **PARALLEL LINES** - Blondie
11. - La Bionda
12. **KNOCK ON WOOD** - Amil Stewart
13. **IO CANTO** - Riccardo Cocciante
14. **ALDEBARAN** - New Trolls
15. **E TU COME ?** - Claudio Baglioni
16. **LOVE TRACKS** - Gloria Gaynor
17. **WEST** - Village People
18. **ALBERTO FORTIS** - Fortis
19. **SINGLE MAN** - Elton John
20. **DOLCE AGNESE** - Ivan Graziani

45 GIRI

1. **IL CARROZZONE/BARATTO** - Renato Zero
2. **KNOCK ON WOOD** - Amil Stewart
3. **HEART OF GLASS** - Blondie
4. **TRAGEDY** -
5. **YA THINK SEXY?** - Rod Stewart
6. **THE VISITORS** - Gino Soccio
7. **CAPTAIN HARLOCK** - dei Bucanieri
8. **PENSAMI** - Julio Iglesias
9. **RICOMINCIAMO** - Pappalardo
10. **I WILL SURVIVE** - Gloria Gaynor
11. **UN UOMO** -
12. **CUBA** - Brothers
13. **QUELLA CAREZZA DELLA** - Trolls
14. **MILANO D** - Alberto Fortis
15. **HOT STUFF** -
16. **BORN TO** - Patrick
17. **BABY** - La
18. **CINQUE** - Viviani
19. **TIME LOVE** - Elton John
20. **TOO MUCH**

Ogni venerdì presentiamo panorama dei locali torinesi. Ogni volta vengono illustrate caratteristiche delle varie sale, dall'indirizzo prezzi, dal tipo di pubblico che le frequenta all'arredamento, dal genere musicale prevalente nuovi balli, che vi vengono lanciati. In più, viene segnalato il disco «caldo» della settimana, una specie hit parade cittadina dei brani più richiesti e ascoltati.

(club privato), Tepolo 10. Aperto tutte le sere, cetto il lunedì, 21 e 30 alle 2. Domenica pomeriggio, dalle 15 e 30 18 e 30. Ingresso lire Locale sempre affollato da giovani (dai 20 ai 35 anni). Bello il gioco luci sulla pedana da ballo prodotto da tre palle girevoli cristallo, effetti-ragno, una lampada stroboscopica, rosa *spot* multicolori. Le pareti sono in plexiglass nero con diversi specchi danno senso di profondità locale. Divanetti di velluto beige disposti a isola, aria condizionata, due vetrine agli angoli con antore e rami corallo. Anche in questa discoteca impazza disco-musica.

Questa il disc-jockey Piero ha di più fa can- Dancin Tod Fo- di una miscela di rock-melodic-music. La voce Foster calda e questa particolarità viene accentuata dall'eco. I cori in sottofondo ricordano molto i Bee Gees Saturday night fever. curioso: Dancin avendo più successo (in questo locale) dell'ultimo *prodotto* di Umberto Tozzi: *Gloria*.

DIVINA, via San Secondo 85. Aperto dal giovedì alla domenica sera, dalle 21 all'una (sabato fino alle 2). Domenica pomeriggio, dalle alle 18,30. Ingresso lire (sabato sera e domenica pomeriggio, ingresso lire 4000). abbastanza grande pareti e il soffitto moquettate in grigio scuro. Specchi alle colonne, disegni fluorescenti alle pareti. pedane rialzate divanetti, motivi floreali, disposti ad strobo su tutta la pista sotto la pedana di cristallo temperato. soffitto, neon colorati che si accendono intermittenza seguendo il ritmo musica. Cabina disc-jockey a forma cupola di Ufo.

Discoteca frequentata — il sabato sera e la domenica pomeriggio — da paracchi gay e numerosissimi Gamma (quelli con le scarpe da ginnastica pitturate svariati colori le camicie le tutine di chiffon). Durante la settimana c'è gente meno eccentrica: molte compagnie, coppie e gente sola. L'età media rimane ogni caso 18-22 anni. Si ascolta prevalentemente disco-music.

Il disc-jockey Michel questa ha trasmesso maggior frequenza il disco *Revanche* eseguito dal complesso omonimo. E' brano disco-music che sembra destinato d'ora ad un successo internazionale.

PATA PATA, via Sacchi 34. Aperto dal martedì alla domenica sera, dalle 21,30 alle 2. Sabato e domenica pomeriggio dalle 15,30 alle 18,30. Ingresso lire 3500 (sabato sera domenica pomeriggio, ingresso lire 4000). Locale elegante col soffitto a volta con mattoni rossi e i muri bianchi a buccia d'arancio. Divani di velluto motivi orientali, specchi alle pareti e in corrispondenza delle due pedane da ballo. Abat-jour a luce gialla sui tavolini. Sul soffitto del bar, detti e frasi celebri del poeta Petrone (il barman). Locale frequentato da giovani vestiti all'ultima moda (Vogue), compagnie di ragazzi bene, calciatori. Dalle 22 e 30 alle 24 passaggio dei nottambuli delle discoteche (entrano, bevono qualcosa, guardano se c'è qualcuno che conoscono, in caso negativo cambiano locale). Al Pata Pata si ascolta prevalentemente musica funky, oltre che, naturalmente, la solito disco-music. Buona la scelta dischi.

Questa settimana il disc-jockey Sergio trasmesso maggior- brano *Boogie Wonderland*, eseguito dagli Earth Wind & Fire con la collaborazione del famoso trio vocale delle Emotions. pezzo di musica soul di facile ascolto, molto marcato ritmo. Notevole la sezione dei fiati.

RECADO, via Santorre di Santarosa 14. Aperto tutte (martedì escluso), dalle 21 alle 2. Domenica pomeriggio dalle 15,30 alle 18,30. Ingresso lire 4000 (domenica pomeriggio, ingresso lire 3000). piedi della collidietro la chiesa della Gran Madre di Dio, un localino elegante e tranquillo (60 posti) dato stile moderno. Specchi alle pareti, plata in ottone, e poltrone situati su una balconata. Durante settimana è frequentato da numerose coppie, compagnie amici e gente età. C'è anche il ristorante (cucina aperta fino alle 2). Specialità risotto petali di rose. Per un pranzo con antipasti, primo, secondo e vino si spendono 10 mila (menù fisso alla carta).

Questa settimana il disc-jockey Walter ha trasmesso più il brano *Backdoor* eseguito dal duo dei Giants. E' pezzo di disco-music, marcato, violini ed effetti elettronici a volontà. Molto dura voce del cantante (troppo):

Ivan

JAZZ CLUB

Tocca a Cobham

Il più celebre batterista del mondo, celebre soprattutto tra i fans del pop, è Billy Cobham, passato rapidamente dallo stile fusioni (inventato da Davis e canonizzato McLaughlin) a quello spettacolare della più aggressiva di tutti i tempi. Sempre più lontano dal jazz quando Billy si ricorda tuttavia delle sue origini quando concede interviste. E' apparsa l'ultima parigino «Jazz Hot» che ricalca quasi fedelmente una precedentemente apparsa sul catalogo della «Tama» la prestigiosa marca batteria di cui Cobham è l'alfiere in tutto il mondo.

«I batteristi che maggiormente mi hanno influenzato Tony Williams, Elvin Jones, Jimmy Cobb, Max Roach e Art Blakey», afferma il Numero Uno. In particolare, Billy è molto grato alla lezione di Art Blakey perché proprio dal grande vecchio ha imparato quello swing caldo un po' sporco che in gergo chiama *schuffle*. Altro di Billy sarebbe Tony Williams un ammiratore fin dai tempi cui Tony suonava con Davis. Poco dopo anche Billy suona il trombettista e da quell'esperienza il Cobham, quello dalla tecnica smagliante, il più veloce del mondo, macchina del rullo eccetera eccetera.

Che ruolo ha oggi la batteria?

«Non è più uno strumento ritmico. La — riprende Cobham — *è ora una voce melodica all'interno dell'orchestra e si affianca agli altri solisti. Una volta si trattava di tenere il tempo e produrre un certo ritmo, dello swing, ora anche noi batteristi facciamo musica. Non a caso la mia batteria si è arricchita quantità tamburi un tempo ritenuti in eccesso e puramente esibizionistici»*.

Mondini

OGGI
CRISTALLO
Via Golto, 5 - Tel.
«Il più straordinario successo cinematografico degli ultimi 10 anni».
UN CAPOLAVORO INDIMENTICABILE!!!
GIUSEPPE MORESCHI LA COPPIA "ESPLOSIVA"
TERENCE HILL BUD SPENCER
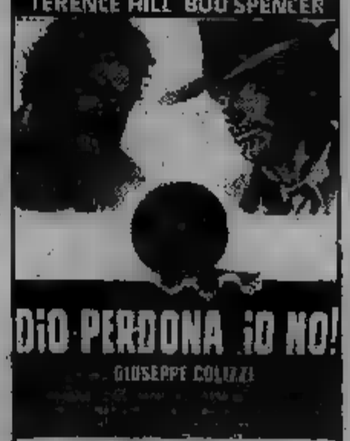
DIO PERDONA ...IO NO!
GIUSEPPE COLIZZI
Orario Spettacoli:
15,40 - 17,55 - 20,05 - 22,20

OGGI all'AMBROSIO
Infransero ogni legge e divina devastarono imperi. Crearono leggende
DOUGLAS TONY ERNEST BORGNINE
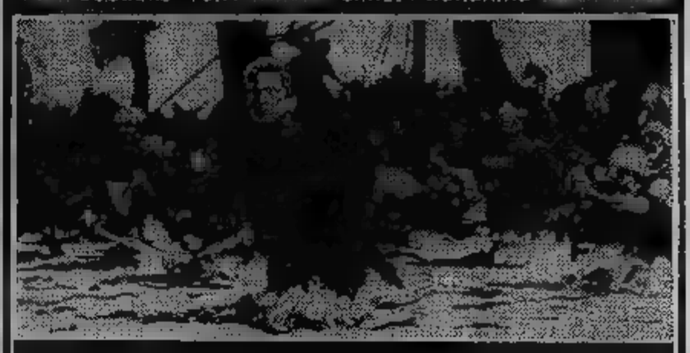
I VICHINGHI
Diretto da RICHARD FLEISCHER • TECHNIRAMA® TECHNICOLOR®
Orario: 15 - 17,30 - 20 - 22,30 - E' un film per tutti.

OGGI all'ARLECCHINO
il film dell'impareggiabile ISPETTORE CLOUSEAU
sono esilaranti, questo è il più
COMICO DI TUTTI
BLAKE EDWARDS
PETER SELLERS ELKE SOMMER

SPARO NEL BUIO
con GEORGE SANDERS - HERBERT LOM
Sceneggiatura di Blake Edwards e William Peter Blatty
dalla commedia di Harry Kurnitz
Prodotto in teatro da LELAND
Prodotto e Diretto da Blake Edwards
Musiche di Henry Mancini
Mirisch-Geoffrey Production
COLORE DeLUXE® PANAVISION®
Orario spettacoli: 15,40 - 18 - 20,10 - 22,20

le roi
ore 21 nel giardino
BAL MUSETTE
valz polka, mazurka
Domani ore 21 e 15,30
DISCOTECA e
Se piove veranda coperta

Si è inaugurata la rassegna dedicata al cinema Usa degli Anni 70

A Pesaro è di scena Hollywood

INVIATO

PESARO — Per valutare bene la portata dell'argomento proposto quest'anno dalla mostra internazionale del nuovo cinema Pesaro (*«Hollywood 1969-1979»*) occorre ricordare in che modo si apre l'ultimo infuocato decennio della nostra vita.

Il presidente degli Stati Uniti Richard Nixon annuncia nel '70 una nuova politica di disimpegno sul piano mondiale e presenta un piano per il ritiro di mila uomini dal Vietnam nei prossimi 12 mesi. Non passa un mese i sudvietnamiti entrano in Cambogia spalleggiati dall'aviazione Usa mentre nell'università dell'Ohio quattro studenti rimangono uccisi durante una manifestazione per riportare la pace in terra d'Indocina. Sono le contraddizioni laceranti d'una cultura d'un Paese, che si comporta da padrone del mondo, senza volere essere padrone servo di nessuno.

Il decennio che volge alla chiusura vede, nel campo dello spettacolo, il trionfo della produzione americana al festival di Cannes 1979 dove tutti i suoi film risultano premiati. Vince la Palma d'Oro, affiancato per una sorta di malinteso pudore al *Tamburo di latta*, il kolossal Francis Coppola *Apocalypse now* che rimuove con le parole di Marlon Brando (*«Horror, horror...»*) la vergogna degli Stati Uniti per un sanguinoso errore politico.

La parabola dell'americano medio si è conclusa. Pensa all'intervento nel Vietnam un'operazione di polizia pulizia, pensa all'intervento momento di esaltazione favorito malgoverno. Allo stesso modo, ma in senso contrario, si evolve la storia del cinema che nel '70 ha più veri autori e confida sui vecchi divi mentre oggi ha vinto con opere qualità concorrenza portatagli dalle cinematografie dell'Europa occidentale del blocco comunista.

vede il cinema quale specchio società si stupirà della rinascita Hollywood. L'America, che ha una cultura giovane, riverbera i suoi miti approfondisce la dialettica sull'ultima nata tra le arti. Se le passate generazioni hanno in un certo inevitabilmente portato all'«impasse» nella guerra in Vietnam e all'«impasse» nella produzione di film, era necessario cambiare metodi e nomi. Il riconoscimento viene un critico progressista ma dal cauto e potente capo dei produttori americani Jack Valenti, che ha parlato dell'anno '78 come del record nell'era successiva all'evento della Tv.

Secondo Valenti i Coppola, Spielberg, Lucas, De Palma, Malick con attori originali quali Redford, Pacino, Hoffman, Caan, De Niro e attrici tipo Spacek, Duvall, Shepherd, Keaton, hanno indovinato tutto: come svecchiare il gusto, per suscitare l'interesse di milioni di persone, su chi puntare dollari e copioni. Valenti, nel discorso pronunciato in febbraio all'ultimo festival di Berlino, ha sfiorato la retorica: *«creare sullo schermo una vicenda che una sala buia scontri con pubblico produca una forma di elettricità è grande impresa. Ridere, piangere, rimanere col fiato sospeso, riflettere, essere abbagliato, vuol dir essere conquistato dalla creatività di un artefice»*.

Non saranno tutti artefici coloro che hanno cambiato faccia Hollywood, tuttavia da loro viene la scossa positiva in settore che dovunque si dichiara in crisi. Pesaro, paura di passare per propagandista della grossa industria dello spettacolo, offre un panorama di estremo interesse per il dibattito, la polemica, magari per l'applauso.

Una prima sezione film inediti per l'Italia, alcuni recenti recentissimi, viene data al teatro sperimentale in anteprima anche europea; un'altra sezione di film doppiati, sfuggiti pubblico e critica, riproposta in altri due cinema cittadini; infine in saletta tv del Comune si proietteranno ai videoregistratori titoli da vedere rivedere in edizione originale. Tra novità spiccano *The warrios* di Walter Hill, il film che in parecchie nazioni è stato censurato che verrà differito all'ultima sera, venerdì prossimo 22 giugno. Tra le opere da vedere rivedere regie Paul Newman, John Cassavetes, Jerry Schatzberg. Sul piano del mercato e della sociologia sarà curioso indovinare perché non sono ancora stati tradotti film di Elia Kazan, *The visitors*, di Sidney Poitier: *Uptown saturday night*.

Un'immagine di «The Warriors» Walter Hill che chiuderà la rassegna

Ieri intanto la XV edizione della ha preso il via, ne più ne meno che al Giro d'Italia, con un prologo appuntamento sul serio. Il prologo costituito dalla ripresa di *Glen and* di Jimmy McBride, un apologo futuristico sulla violenza che inaugurò già la rassegna '71. L'appuntamento, di sicura presa, costituito dall'opera d'esordio Paul Schrader *Blue collar*, traduzione letterale *Colletto blu*.

Schrader compare sceneggiatore alcuni dei film più significativi delle ultime stagioni. Ha lavorato con Sydbey Pollak *Yakuza*, Martin Scorsese *Taxi driver*, Brian De Palma *Complesso di colpa*. Da noi hanno lanciato la sua opera successiva *Hardcore*, interpretata da George C. Scott e piaciuta alla distribuzione per il titolo, si suppone. *Blue collar*, una vicenda ambientata tra sindacalisti operai d'una fabbrica d'auto Michigan. Vi primeggiano due attori negri — Richard Pryor Yaphet Kotto — e non vi compaiono padroni cattivi. Un film che lotta contro le cattive abitudini del divismo e della demagogia.

Piero Perona

«Non c'è più il nuovo cinema»

Rispondiamo subito all'implicita, inevitabile, domanda: Ma come, proprio a Pesaro, mostra del «nuovo cinema», è scena Hollywood? Repressioni, regressioni ed altre restaurazioni? E' molto semplice, invece.

Il «nuovo cinema» non c'è più, a livello di movimento almeno. Quel poco che accidentalmente e sporadicamente affiora è semistituzionalizzato: Straub, un tempo reietto da qualsiasi festival «ufficiale», oggi a Cannes, emarginato presente; i sofisticati Taviani, assieme allo schivo Olmi, vengono prodotti coprodotti a viale Mazzini. Sicché vien quasi fatto di pensare, che oggi più che mai, «fare la rivoluzione è anche rimettere a posto cose molto antiche ma dimenticate». Non per questo però a Pesaro '79 di «Hollywood '70». Se non altro perché Hollywood è, sì, «antica», certamente «dimenticata»; anzi presente e rampante, oggi come non mai, più complessa.

Pesaro risponde alla necessità di ragionare documentarsi realtà che ci possiede in modo sovente irrazionale e scarsamente documentato. L'immaginario cinematografico dominante viene oggi Hollywood e dintorni: controlla i mercati spadroneggia nel «box offic», impone modelli, promuove e gestisce coinvolgimenti planetari. Il fenomeno è certo nuovo. Ma nuovo — è dunque degno di una documentata attenzione — è il fatto che il cinema Usa si batte ormai con concorrenti rugosi e sfiatati che, contrariamente al passato, hanno più, sanno più alcuna prospettiva e che appaiono sempre più alle corde. E pensare che la «alternativa» possa venire dallo Zweite deutsche fernsehen (la seconda rete tedesca) o dalla Radiotelevisione italiana, è solo patetico.

Lino
Direttore mostra Nuovo cinema

I soliti premiati

— Ugo Tognazzi per «Il vizietto», Manfredi per «Il giocattolo» e Mariangela Melato per «Dimenticare Venezia» i principali vincitori del Premio Eur 1979 che consegnati questa durante una manifestazione che si svolgerà al palazzo dei Congressi sotto il patrocinio del Ministero Turismo Spettacolo e della Regione Lazio.

E' «grand'uff.» della Repubblica

Onorificenza a Sinatra

NEW YORK — Il cantante e attore Frank Sinatra ha ricevuto a Los Angeles l'insegna di grande [illegible] dell'Ordine al merito della Repubblica italiana. Il riconoscimento è stato assegnato dal console generale di Los Angeles Amedeo Cerchione nel corso di un ricevimento al quale sono intervenuti il vicegovernatore della California Mike Cubb, i rappresentanti dell'amministrazione comunale, esponenti politici e personalità del mondo artistico [illegible] ha ricevuto l'onorificenza — si legge nella motivazione — per i suoi meriti artistici, per il contributo dato all'assistenza dell'infanzia bisognosa italiana e italo-americana e per il suo attaccamento alle tradizioni e alla cultura italiana.

TV REGIONALI

Teleradio city (Al) Canale 44-47

14,30 Il mercatino
FILM 15,30 Film
17 — Topoclub
18 — [illegible]
19 — Caccia alla spesa
19,30 Telecity flash. Sport
FILM 20 — Telefilm
20,45 Smart
21,45 Caccia al campione
FILM 1 — Fil[illegible] notte

Teleradio Asti Canale 25-51

19,15 T.R.A. sera - Obiettivo su...
19,30 [illegible] due
20,30 Il dito nell'occhio
21,30 «Superclassifica [illegible] (c)
22,15 Rioni al palio - Collegamento [illegible] G.R.P.

Tva (Aosta) Canale 39

13 — [illegible] stop
FILM 1[illegible] — Film
19,30 Domani sport
19,55 Documentario
20,20 Tg [illegible] 20,20
20,50 Tutto super 8
21,10 Batti l'ora. Quiz
22,30 Playboy [illegible]

Videovercelli Canale 37-60

18,30 La frittata. Quiz
FILM 19,05 Film: «L'amore [illegible] il sole» (Commedia) (c)
20,30 [illegible] notizie
20,45 [illegible] medica
21,30 Vercelli in [illegible]
FILM [illegible] — Film: «La grande [illegible] Scaramouche» (Cappa e spada, 1971) (c)

STP (Casale-Vc) Canale [illegible]

20 — Vita [illegible]
20,30 Telesera
21 — «Superclassifica show» (c)
21,45 Dove andiamo stasera?
[illegible] — Speciale Padano
22,30 [illegible]
23 — [illegible]
23,10 Videonight

T. Alto Mi. Canale 29-56-69

18 — «Tutto [illegible] con: Dentro l'avventura - Filopat e Patafil
19,30 Corriere d'informazione Tv
20 — [illegible] Giochi a parole a cura di Adolfo Perani
FILM 20,30 [illegible] del piacere». Film di Haral Reini con Margit Saad, Boy Gobert
22 — Playboy di [illegible] Divertimento per adulti
FILM 23 — «Fernandel e le donne». Film

OGGI ALLA RADIO E FILODIFFUSIONE

1

FM 92,1

14,05 Radiouno-jazz '79 coordinato da Adriano Mazzoletti
14,30 [illegible] stellari, suoni dallo spazio e suoni immaginati per lo spazio
15,05 [illegible]ly, selezione di regolarità, ritmo e gradimento per la vostra discoteca
15,40 Facile ascolto, cantanti, solisti, gruppi e orche[illegible] di musica leggera
16,40 Alla [illegible] Un giovane e la musica classica
17,05 [illegible] Bill, originale radiofonico in venti ontate (18ª puntata)
17,30 Incontri musicali del [illegible] tipo. Presenta Mina (replica)
17,55 Piccola storia di certe parole inglesi
18,05 I diavoli rossi, appunti, sensazioni ed immagini per [illegible] storia del ciclismo italiano
18,35 Lo [illegible]
19,20 In tema di...
19,30 Ascolta, si fa [illegible]
19,35 Radiouno jazz '79
20,25 Le sentenze del pretore, con Gianfranco Amendola
21,05 Dall'Auditorium [illegible] di Torino: Stagione Sinfonica Pubblica 1979. Direttore Hubert Soudant
23,08 Buonanotte da..., programma di Giancarlo De [illegible] realizzato in collaborazione con la [illegible] regionale [illegible] di Ancona

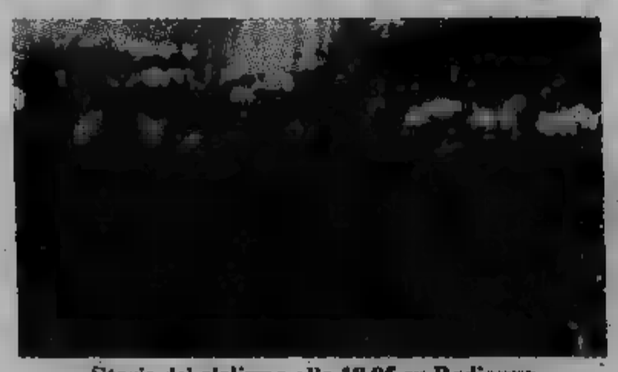

Storia del ciclismo alle 18,05 su Radiouno

2

FM 95.6

14 — Trasmissioni regionali
15 — Qui [illegible] 2, appuntamento [illegible] gli ascoltatori
15,30 GR 2 [illegible] valute. Bollettino del mare
16,30 GR 2 Europa
17 — Qui [illegible] 2: I due prigionieri, sceneggiato di Lajos Zilahi
17,15 Qui Radio 2: congedo
17,55 Chi [illegible] ucciso Baby-Gate, indagine musicale di un quarantenne [illegible] ricerca [illegible] tempi perduti
18,33 A titolo sperimentale, [illegible] prova [illegible] incontri e dibattiti fra giovani sul vivere [illegible] oggi
19,50 Spazio X, spazi musicali a confronto per tutti i gusti e tutte le età affidati a Maurizio [illegible]i e Van[illegible] Brosio

3

FM 98,2

13 — Pomeriggio musicale, notizie, incontri, concerti e dischi nuovi
15,30 Un certo discorso [illegible] sica
17 — La letteratura e [illegible] idee, libero adattamento dai romanzi di Vasco Pratolini
17,30 Spazio Tre, musica e attualità culturali presentate da Antonio Groli
19,15 Spazio Tre (seconda parte): Antonio Vivaldi, Karlheinz Stockhausen, Johannes Brahams
21 — Nuove musiche, aggiornamenti e riletture di Gianfranco Zaccaro-Ennio Morricone: Concerto per orchestra
21,30 Spazio Tre, interventi, confronti, dibattiti
22 — Interpreti a confronto, a cura di [illegible] Riboldi. Johannes Brahams
[illegible] — Martin Joseph presenta: Il jazz, improvvisazione e creatività nella musica
23,40 Il [illegible] di mezzanotte

F

IV CANALE

14 — J. S. Bach, concerto italiano in fa maggiore
14,15 Alla corte di Versailles
15,42 Concerto operistico con la partecipazione del soprano Mady Mesplé e del tenore Carlo Bergonzi - Due concerti per mandolino e orchestra
17,30 Stereofilomusica
19 — La [illegible] di [illegible] Bar[illegible]
[illegible] — Un poema sinfonico: C. Franck: «Les Eolides».
20,10 Interpreti [illegible] e [illegible] oggi: Vladimir Horowitz e Emil [illegible]la
21,30 Ciottolino, fiaba musicale in due atti
22,30 Concertino: J.M. Leclair, F. Devienne, F. Petrini
23 — A notte [illegible]: F.E. de Caurroy, A. Lotti, G. Vacchi, W.N. Gade

V CANALE

13 — I cantautori
14 — Tutto jazz
15 — Cocktail musicale
16 — Meridiani e paralleli
18 — Colonna continua
20 — Quaderno a quadretti
22 — Musica leggera in stereofonia

RADIO ALTERNATIVE

[illegible] Onda [illegible] (Fm 88,500 [illegible]z): t. 780.4168.
Radio [illegible] (Fm 96,400 Mhz): t. 965.8007.
RTA (Fm 104 Mhz): t. 516.277.
Radio Europa 3 (Fm 89,78 Mhz): t. 724.024.
Radio Subalpina (Fm 101 Mhz): t. 835.468 - 830.866.
Radio Monte Bianco (Fm 103,700 Mhz): t. 512.828.
Radio Torino Liberty (Fm 90,900 Mhz): t. 683.222.
Radio ABC (Fm 97 Mhz): t. 542.131.
[illegible] Settimo (Fm 101,300 Mhz): t. 800.9713.
[illegible] Reporter 93 (Fm 93 Mhz): t. 513.651 - 513.757.
R. [illegible] 95 (Fm 95-96,200 Mhz): t. 713.074 - 713.075.
[illegible] Torino [illegible] (Fm 102 Mhz): t. 613.234.
[illegible] Torino Est (Fm 90 Mhz): t. 518.573.
R. Torino [illegible] (Fm 103,300 Mhz): t. 637.837.
Radio Break (Fm 99,600 Mhz): t. 500.720.
Radio Torino Centrale (Fm 94-101,4): t. 876.661.
Radio Proposta (Fm 88,750 Mhz): t. 545.471.
Radio Sky (Fm 92,500 Mhz): t. 901.4405.
G.R.P. (Fm 99,300 Mhz): t. 556.30172.
Radio 89 Eightyeight (Fm 89 Mhz): t. 473.0261.
Radio Città Futura (Fm 96,600 Mhz): t. 544.383.
Tele Radio Galaxy (Fm 94,750 Mhz).
Radio Superga (Fm 104,300 e 104,600 Mhz).
Radio [illegible] (Fm 101,500 Mhz).
[illegible] In (Fm 105,500 Mhz): t. 305.134.
Radioflash (Fm 97,700 Mhz): t. 512.092.
Radio Grugliasco Centrale (Fm [illegible] Mhz): t. 780.0172.
[illegible] California - La Loggia (Fm 94,300 Mhz).
Radio Incontri (Fm 94,250 Mhz): t. 205.1304 - 205.1267.
Radio [illegible] (Fm 100 Mhz): t. 757.333.
[illegible] Torino City (Fm 88,950 e 94,750 Mhz).
Editrice Radio Manila (Fm 98,600 Mhz): t. 284.831.
Onda Radio [illegible] (Fm 97,400 Mhz): t. 739.9261.
Radio Monviso (Fm 94,400 Mhz): t. 830.403.
[illegible] City One (Fm 97,900 Mhz): t. 707.0926.
[illegible] Rivoli (Fm 100,595 Mhz): t. 953.2152.
Radio Gemini One (Fm 102,730 Mhz): t. 530.071.
Radio Express (Fm 100,200 Mhz): t. 531.625.
[illegible] Gamma (Fm 89,400 Mhz): t. 800.9871.
Teleradio Nord (Fm 102,300 Mhz): t. 800.9877. Settimo.
R. Universal (Fm 93,300 Mhz): t. 800.9934 - 800.0710.
Radio Borgaro (Fm 91,600 Mhz): via Ciriè 23, Borgaro.
Radio Radicale (Fm 90,300 Mhz): t. 531.355.
[illegible] Zero (Fm 90,600 Mhz): t. 262.2866 - 262.3662.
Radio Ambassador [illegible] (Fm 101,200 Mhz): t. 901.4264.
Radio Italia Uno (Fm 92,600 Mhz): t. 264.514 - 283.366.
Radio [illegible] Zero (Fm 98,850 Mhz): t. 505.3323.
Radio Chivasso 94 (Fm 94 Mhz): t. 912.708. Chivasso.
Radio Tele [illegible] (Fm 91,200 Mhz): t. 897.656.
[illegible] Studio Centrale (Fm 95,900 Mhz): t. 627.1287.
Radio Studio Aperto (Fm 88,200 Mhz): t. 356.666.
R. S. Mauro (Fm 94,750 e 100,800 Mhz): t. 822.4838.
R. Chivasso International (Fm 91,300 Mhz): t. 911.1581.
La Tua Radio - Trofarello (Fm 90,550 Mhz): t. 649.9422.
Radio Vogue Caluso (Fm 97,200 Mhz): t. 983.2300.
Radio [illegible]lieri Centro (Fm 93,800 Mhz): t. 640.7325.
[illegible] Valgioie Centrale (Fm 90,100 Mhz): t. 358.1846.

TV ESTERE

Svizzera

18,50 Telegiornale (c)
18,55 Programmi per i più piccoli: I palloncini (24° episodio). La fine di un mito, documentario (c)
19,50 Telegiornale (c)
FILM 20,05 La giungla di Mangrovie, documentario della serie «Safari messicano» (c)
FILM 20,35 Un matrimonio [illegible] d'amore, telefilm della serie «I falciatori di margherite» (c)
21,05 Il Regional[illegible], rassegna [illegible] avvenimenti della Svizzera italiana (c)
21,30 Telegiornale (c)
21,45 Reporter, settimanale d'informazione (c)
22,45 Luis Gonzaga, varietà musicale con Sergio Mendes e Brasil '76, Jorge Ben e Roberto Carlos (c)
23,40 Ciclismo: Giro della Svizzera, sintesi della tappa Wildhaus-Suggenthal (c)
24 — Prossimamente cinema, rassegna cinematografica (c)
0,15 Telegiornale (c)

Capodistria

20,30 Confine aperto, trasmissioni in lingua slovena (c)
20,50 Punto d'incontro
21 — Cartoni animati (c)
21,15 Telegiornale (c)
FILM 21,30 L'avvenimento, [illegible] Vastroslav Mimica, con Pavle Vujisic, Srdjan Mimica, Boris Dvornik, Neda Spasojevic — *Un uomo va alla fiera con il nipotino per vendere un cavallo. Al ritorno i due si accorgono di [illegible] seguiti. Il nonno riesce [illegible] far fuggire il nipotino [illegible] il ricavato della vendita, [illegible] viene raggiunto e...* (c)
23 — Locandina, [illegible] manifestazioni economiche (c)
23,15 Notturno pittorico: Zoran Didek (c)

Montecarlo

17,45 Disegni animati
18 — Parliamo, telequiz
18,20 Un peu d'amour, d'amitié [illegible] beaucoup de musique (prima parte)
FILM 19,15 Vita da strega: Lo show di Serena, telefilm con Elizabeth Montgomery
19,40 Un peu d'amour... (seconda parte)
19,50 Notiziario
FILM 20 — Rondo: Grido di guerra, telefilm con Ralph Taeger
FILM 21 I pirati di Tortuga, di Robert D. Webb, con Ken Scott, Dave King, John Richardson (avventuroso) — *Il capitano Bart [illegible] incaricato dall'ammiraglio Sir Francis Gray di distruggere il pirata Morgan nel suo ricovero della Tortuga*
22,30 Oroscopo di domani
22,35 Punto sport, a cura di Gianni Brera
22,45 Notiziario
22,55 [illegible] Carlo sera

TV NAZIONALE

Rete uno

12,30 **Argomenti:** Da uno all'infinito, un programma di Angelo D'Alessandro e Lucio Lombardo Radice, a cura di Adriana Foti. Regia di Angelo D'Alessandro (seconda puntata) (replica) (Dipartimento scolastico-educativo)
13 — In Intervisione-Eurovisione, collegamento tra le reti televisive europee. Da Varsavia (Polonia): **Tennis:** Coppa Davis. Polonia-Italia. Singolare maschile (c)
13,30 **Telegiornale**
18,15 **La quotidiana:** La tartaruga ha il singhiozzo. Regia di Cocky Andreoli (c)
18,20 **Anna, giorno dopo giorno,** dal omonimo di Dominique Saint-Alban, con Sophie Barjac, Madeleine Cheminat, Patrick Viana. Regia di Bernard Toublanc Michel (ventottesima puntata) (c)
18,35 **Il mio amico cavallo:** Il cavallo e il bambino, un programma di Jean-Paul Blondeau. Presenta Pierre Brice. Regia di Jacques Alexandre (seconda puntata) (c)
19 — **Quel rissoso, irascibile, carissimo Braccio di Ferro** (Per la bella bambinaia. Cambiando casa). Cartoni animati (c)
FILM 19,20 **Peyton Place,** telefilm con Dorothy Malone, Warner Anderson, Ed Nelson, Mia Farrow, Ryan O' Neal. Regia di Walter Doniger (quindicesimo episodio)
19,45 **del giorno dopo** (c)
20 — **Telegiornale**
20,40 **Tam TG 1**
FILM 21,35 Omaggio a John Wayne - **I quattro figli di Katie Elder** di Henry Hathaway con John Wayne, Dean Martin, Marta Hyer (1965) — *la gesta di una famiglia vecchio stampo del West, capeggiata dalla matrona Katie Elder. I suoi quattro figli, testardi e attaccabrighe fuori casa, diventano con tei figli esemplari. Questo film è servito come spunto per la fortunata serie tv "Bonanza".*

Rete due

12,30 **I libri:** Vedo, sento, parlo, un programma a cura di Guido Davico Bonino. Regia di Luigi Patania (c)
13 — **TG 2 - Ore tredici**
13,30 **Il documento le tecniche restauro:** Principi generali conservazione, programma a cura di Enrica Ormanni Luigi Parola. Realizzato in collaborazione con il Centro di Fotoriproduzione e Restauro degli Archivi di Stato. Regia di Agostino Ciaula (Dipartimento scolastico-educativo) (terza puntata) (replica) (c)
15,30 Torino: **Pallacanestro.** Campionati Europei (c) - Lanzo d'Intelvi: **Ciclismo.** Giro d'Italia dilettanti. Terza tappa: Tortona - Lanzo d'Intelvi (c)
18,15 **Su e giù per l'Italia,** un programma di Enzo Dell'Aquila, con Luca, Marco, Christian e Rebecca. Regia di Enzo Dell'Aquila (c)
18,40 **La mano magica,** animazione (c)
18,50 **TG 2 - Sportsera** (c)
FILM 19,15 **Le avventure di Black Beauty:** Il complice, telefilm. Regia di John Reardon — *Il dottor Gordon insegue tre malviventi che hanno rubato dei cavalli, ma viene catturato da costoro e obbligato a curare uno di loro che rimasto ferito da un colpo d'arma da fuoco. Anche Vicky, partita alla ricerca del padre, viene fatta prigioniera. Black Beauty sfugge malfattori e galoppa verso York Cottage* (c)
19,45 **TG 2 - Studio aperto**
FILM 20,40 **I boss del dollaro,** scritto da Dean Riesner e Stanford Whitmore. Tratto dal romanzo di Arthur Hailey, interpretato da Kirk Douglas, Christopher Plummer, Timothy Bottoms, Anne Baxter, Susan Flannery, Joan Collins, Lorne Greene, Helen Hayes, Percy Rodrigues. Prodotto da Ross Hunter e Jacque Mapes. Diretto da Boris Sagal
22,05 **L'Italia dei** il centro sinistra, un programma di Marco Fini, Emidio Greco, Corrado Stajano (prima puntata) (c) - **TG 2 - Stanotte**

ALLA
7 Bello Caravans
Ponchione
concessionario Caravans **ELNAGH**
Grande concorso a premi
1° premio Caravan Mini Savana
Aperto tutti i giorni anche i festivi
C.so G. Cesare 321 - Torino - Tel. 265.701

TV PRIVATE

La redazione non garantisce l'esattezza dei programmi in quanto soggetti a possibili variazioni all'ultimo momento.

Tele Torino Int. — Canale 61

FILM 13 — **I due figli di Trinità**
17 — **Le fiabe animate di Tti:** Il gatto con gli stivali
18 — **Jeeg robot - l'uomo d'acciaio:** macchie solari (cartoni animati)
18,30 **Io da grande** (professioni per gli adulti di domani)
19 — **Guardatevi specchio** (consigli per la donna di Graziella Porro)
19,45 **Dentro la città**
20 — **Superclassifica show** (i filmati delle canzoni della hit parade)
20,40 **Vita e morte** (documentario)
FILM 21,15 **Telefilm**
21,45 **Il mondo anche loro:** il coccodrillo
22,15 **Camby music**
22,30 **Se permettete, parliamo di donne** (a cura di Silvia Kubrick)
23 — **E una sera c'incontrammo** (la ricerca dell'anima gemella. Presenta Claudio Lippi)
FILM 24 — **La serpenti,** di Giulio Petroni, con Luigi Pistilli, Magda Konopka, Chelo Alonso. Western 1970

G. R. P. — Canale 42

FILM 12,15 **Il molto onorevole agente di maestà britannica**
16,30 **Grp flash**
16,35 **Indovina chi** (quiz)
16,45 **Ragazzi ok** (gare e giochi)
17,35 **Cartoni animati**
18,10 **Special musicale**
18,45 **Anteprima Vinovo** (tutte le corse, fine settimana)
19,15 **Grp flash**
19,40 **Bilancio**
20,18 **Indovina chi**
FILM 20,30 **Sapore di donna,** di Roddy McDowall, con Ava Gardner, McShane. Drammatico, 1973
22,15 **L'incompiuta** (quiz)
22,30 **Caccia al tredici** (interviste sportive e pronostici di Gianni Rivera)
23 — **Le esplorazioni polari di Umberto Nobile**
23,35 **Giramondo** (settimanale di viaggi)
0,20 **Grp flash**
0,30 **Mezzanotte con Karma**
0,55 **Dai giornali di domani**
FILM 1 — **Film**
2,30 **Recoil,** di Paul Wendoks, con Robert Taylor, Vera Miles. Giallo, 1965
FILM 4 — **Il mio corpo ti appartiene,** di Fred Zinnemann, con Marlon Brando, Teresa Wright. Commedia
FILM 5,30 **Film**

Tele Studio Torino — Canale 24

13 — **I lunghi giorni dell'odio**
15,50 **Anonima sequestri,** di Guerdon Trueblood, con Tiffany Bolling. Drammatico
17,30 **Il gatto con gli stivali** (cartoni animati)
18,30 **Educazione** l'alimentazione
19,30 **Tst notizie**
19,45 **Weekend sport**
20 — **Eurobasket '79** (aggiornamenti, classifiche e filmati)
20,30 **Na con** (incontri piemontesi di Mario Castagneri Luisella Guidetti)
FILM 22,10 **Lo strangolatore di Londra,** di Harald Reini, con Joachim Fuchsberger. Giallo 1963 — *Ispettore di Scotland Yard contrasta i piani di una banda di assassini legata ad strano circolo privato*
24 — **Notizie notte**
FILM 0,20 **Acid, delirio dei sensi,** di Giuseppe Scotese, con Budd Thompson. Documentario 1968

TV Commerciale — Canale

FILM 13,05 **L'uomo dai due volti**
16,30 **Ufo radar,** di Laxie Turner, Bishop. Fantascienza 1975 — *I travagli famigliari del comandante dello Shado rischiano di compromettere la lotta agli extraterrestri che stavolta attaccano Terra e Luna contemporaneamente*
FILM 20,10 **Occhio vedova,** di Sergio Pastore, con Jannette Len. Commedia 1976 — *Bella vedova siciliana è contesissima per la sua ricchezza, ma per motivi di interesse la mafia veglia su di lei*
FILM 22 — **Non angeli,** di Michael Curtiz, con Humphrey Bogart. Commedia 1955 — *Aiutati dai provvidenziali interventi di un serpentello velenosissimo, tre evasi installano in casa sprovveduto negoziante lo difendono da due profittatori*

Tele Subalpina — Canale 46

13 — **Bal Tabarin**
FILM 17,30 **Telefilm**
18 — **L'ultimo quarto d'ora,** di Roger Saltel, Serge Sauvion, Lucile Saint Simon. Giallo 1966 — *L'arresto frettoloso di un giovane accusato di omicidio non convince la moglie di un commissario che comincia ad indagare per conto suo*
19,30 **Incontri sportivi**
FILM 20 — **Lo sceriffo senza stella,** di Sidney Pink, con Jeff Hunter. Western 1967 — *Sceriffo corrotto si rivolta contro il suo boss quando scopre che gli ha ucciso il padre*
— **L'astrologia** (oroscopi in diretta per telefono)
FILM 23 — **Telefilm**
23,30 **Le motorizzate,** di Marino Girolami, con Walter Chiari, Raimondo Vianello, Sandra Mondaini, Totò. Comico 1963 — *In cinque episodi si incrociano suore bellicose, mondane su roulottes, falsi investimenti, falsi vigili e sportivi d*

Tele M. Bianco — Canale 33

FILM 18 — **Tapepa,** di G. Petroni, con Tomas Milian, Orson Welles. Avventuroso, 1969
19,30 **Cartoni animati**
19,45 **Speciale casa**
20,05 **Fronte porto,** di Kazan, con Marlon Brando, Eve Marie Saint, Lee J. Cobb. Drammatico, 1954
21,35
FILM 22,15 **La portatrice di pane,** di Maurice Cloche, con Vivi Gioi. Drammatico — *Innamorata un assassino impazzisce perché lui fa accusare delitto. Incarcerata, rinsavisce, evade lo cerca*
,45 **Oroscopo**

Videogruppo — Canale

FILM 14 — **Arizona Colt,** con Giuliano Gemma
16 — **Special show** (concerto jazz)
FILM 17 — **Il cavaliere implacabile,** di Allan Dwan, con Cornel Wilde, Yvonne De Carlo. Avventuroso, 1955 — *I banditi gli hanno ucciso la moglie, i suoceri forse anche il figlio. La polizia non può aiutarlo. Disperato, tenta di farsi giustizia da sé*
19 — **Guida sopravvivenza**
19,35 **Videonotizie 1**
FILM 20 — **Vacanze sulla neve,** di Filippo Ratti, con Franco Fabrizi. Commedia 1967 — *Alla fine della gita scolastica, un professore si accorge di non avere i soldi per pagare l'albergo. Per rimediare propone di lavorare gratis*
22 — **Quale cinema** (consigli e interviste di Federico Peyretti)
22,40 **Il playboy di mezzanotte** (strip, musica cabaret)
23,45 **Videonotizie 2**
24 — **Tenera è** (conversazioni telefoniche in diretta con Franco Costa)
FILM 1,30 **Il cavaliere implacabile**
3,30 **Il sentiero dell'oro,** di Sidney Pink, con Jim Philbrook. Western, 1965 — *Una ragazza custodisce l'oro destinato agli ex sudisti rifugiatisi in Messico. Due nordisti patteggiano con gli indiani per rubarglielo*
FILM 5,30 **33,** di Jack Nicholson, William Tepper, Karen Black. Dramma sociale, 1970

Tele Europa 3 — Canale 58

FILM 13 — **Gli assassini nostri ospiti**
17 — **Pop, rock soul**
FILM 17,30 **Il triangolo d'oro,** Wu Ma, Lo Lieh. Avventuroso, 1977 — *Nel Laos una trasportatrice d'oppio non fa i conti con una banda rivale comandata un evaso deciso a tutto*
19 — **Col cuore in gola** (sceneggiato)
19,45 **Attualità e informazione**
FILM 20 — **Un dollaro bucato,** di Calvin J. Padget, con Giuliano Gemma. Western, 1965 — *Fuorilegge, costretto ad uccidere il fratello, si ribella capo che gli spara. Creduto morto, salvatosi invece per miracolo, torna dopo anni per vendicarsi*
21,30 **Altomare**
FILM 22 — **L'uomo suo cadavere,** di Jack Pollexfen, con Lon Chaney Jr., Carr. Horror, 1960 — *Giustiziato sulla sedia elettrica viene involontariamente fatto resuscitare da uno scienziato, si trasforma in un mostro dalla forza erculea e vendica su chi lo ha tradito*
23,20 **Attualità e informazione**
23,30 **a due** (telefilm)
FILM 0,30 **C'era volta un gangster,** di Marco Masi, con Richard Harrison, Ingrid Schellér. Giallo, 1973 — *Figlio di un commissario di polizia, divenuto un terribile gangster, troppo rubando un bandito il frutto di una rapina*

I CINEMA DI TORINO

CRITICA			
Capolavoro	●●●●	Eccezionale	OOOOO
Ottimo	●●●●	Successo	OOOO
Favorevole	●●●	Consensi	OOO
Discusso	●●	Dissensi	OO
Mediocre	●	Scarso	

Film segnalati dalla critica: Il re dei giardini di Marvin (Movie Club).

Riduzioni [illegible] associazioni convenzionate con l'Agis: Cinema: Adriano, Arco, Artisti, Bernini, Jolly, Maffei, Odeon Azzurro, Roma, Vittorio Veneto.

VOLETE VENDERE
IL [illegible] APPARTAMENTO?
Vi offriamo tutti i vantaggi di una valida organizzazione.
TELEFONATE
E AVRETE UN ESPERTO AL VOSTRO SERVIZIO
Tel. 511.382 - 537.066

cinema prime visioni

[illegible]OSIO c. Vitt. Eman. 52 Tel. 547.007
I vichinghi, di Richard Fleischer, con Kirk Douglas, Tony Curtis, Ernest Borgnine, Janet Leigh (Usa - Color) — Epiche avventure di mare e di terra, con invasioni e cruente battaglie. Non viet.
Orario: 15; 17,30; 20; 22,30. ★ Avventuroso
[illegible] (1958) Ingresso L. 2500

ARCO-INC c. Pr. Oddone 31 Tel. 484.621
La caduta degli dei, di Luchino Visconti, con Dirk Bogarde, Ingrid Thulin, Charlotte Rampling (Italia-Germania - Colori) — Decadenza di nobile casata germanica nel sorgere del fantasma nazista.
Orario: 15; 18,20; 21,20. Viet. 18. ■ Drammatico
RIEDIZIONE (1969) Ingresso L. [illegible]

ARISTON v. Lagrange 21 Tel. 546.147
I supereroi di Super Gulpi (Usa - Colori) — I Fantastici Quattro, il mitico Thor, l'Uomo Ragno, Nick Carter & C. reduci dai successi televisivi, sono i protagonisti di storie nuove ed inedite.
Orario: 14,40; 16,30; 18,30; 20,30; 22,30. Non viet. ★ Disegni [illegible]
Critica ●● Pubblico OOO Ingr [illegible] rid [illegible]

ARLECCHINO c. Sommeiller 22 Tel. 587.190
Uno sparo nel buio, di Blake Edwards, con Peter Sellers, Elke Sommer, George Sanders (G. B. - Colori) — Ispettore goffo, ma fortunato, collezione disastrose avventure dove a farne le spese sono sempre gli altri.
Orario: 15,40; 18; 20,10; 22,20. Non viet. ★ Commedia
RIEDIZIONE (1964) Ingresso L. 2500

ARTISTI EROTIC Center v. Artisti Tel. 831.374
Seduzione coniugale, con Rosemarie Lindt, Gabriele Tinti, Claudine Beccarie (Francia - Colori) — Sempre nuove ed eccitanti esibizioni erotiche per le due note ed instancabili porno attrici. Viet. 18.
[illegible]o: 15; 16,30; 18; 19,30; 21; 22,30. ■ Commedia erotica
PRIMA [illegible] non recensita Ingresso [illegible]

ASTOR v. Viotti 8 Tel. 519.516
Tre donne immorali?, di Walerian Borowczyk, con Marina Pierro, Gaelle Legrand (Francia - Colori) — Viaggio erotico attraverso le abitudini sessuali di tre donne vissute in epoche diverse. [illegible] 18.
Orario: 14,40; 16,30; 18,30; 20,30; 22,30. ■ Drammatico
Critica [illegible] Pubblico OOOOO Ingresso L. 2500

[illegible] p. C.L.N. 248 Tel. 530.714
California suite, di Herbert Ross, con M. Caine, J. Fonda, W. Matthau, M. Simm (Oscar 1979) (Usa - Col.) — Nel lussuoso Beverly Hills Hotel di Los Angeles, s'incrociano le storie, allegre o meno, di alcune coppie.
Orario: 14,40; 16,40; 18,20; 20,20; 22,30. Non viet. ★ Commedia
Critica ●●● Pubblico OOOOO Ingresso L. 2500

CAPITOL v. S. Dalmazzo 24 Tel. 540.605
La [illegible] di Al Pisani, con Lydia Alfonsi, Mario Danieli, Orchidea De Santis, Umberto Rhao (Italia - Colori) — Giovane bella e perversa ha sotto il suo dominio la malavita dei bassifondi e ne dispone a piacere. Viet. 14.
Orario: 14,40; 16,30; 18,30; 20,30; 22,30. ★ Commedia drammatica
RIEDIZIONE (1976) Ingresso [illegible]00

CENTRALE d'Essai v. Carlo Alberto 27 Tel. 540.110
Noi due una coppia, con Erland Josephson, Ingrid Thulin (Svezia - Colori) — Film dedicato a Ingmar Bergman, narra la vicenda di un uomo e una donna alla ricerca dell'amore e del sesso. (Aria condizionata).
Orario: 15,40; 17,20; 19; 20,45; 22,30. Viet. 14. ★ Drammatico
Critica ●●● Pubblico OOO Ingresso [illegible]

CORSO c. Vitt. Eman. 50 Tel. 510.702
Spartacus, di Stanley Kubrick, con Kirk Douglas, Laurence Olivier, Jean Simmons, Peter Ustinov (Usa - Colori) — Gladiatore si ribella e[illegible] con i suoi compagni lo strapotere delle legioni romane in [illegible] battaglie.
Orario: 14,40; 18,05; 21,30. Non viet. ★ Colosso storico
RIEDIZIONE (1960) Ingresso L. 2500

CRISTALLO v. Golto 5 Tel. 650.71.00
Ole perdona... lo no!, di Giuseppe Colizzi, con Terence Hill, Bud Spencer, Frank Wolff, Gina Rovere (Italia - Colori) — La popolare coppia italiana in una delle loro prime interpretazioni «western».
Orario: 15,40; 17,55; 20,05; 22,20. ★ W[illegible]
RIEDIZIONE (1968) Ingresso L. 2500

DORIA v. Gramsci 9 Tel. 542.422
La [illegible] della fine, di Burt Reynolds, con Burt Reynolds, Dom De Luise, Joanne Woodward (Usa - Colori) — Affetto da grave malattia atlanio signore cerca di suicidarsi, aiutato nel suo proposito da un maldestro polacco. Non viet. Orario: 14,45; 16,30; 18,30; 20,30; 22,30. ■ Commedia
Critica [illegible] Pubblico OOO Ingresso L. 2500

GIOIELLO v. C. Colombo 31 Tel. 500.760
Garage, di Vilgot Sjoman, con Frej Lindqvist, Agneta Ekmanner, Per Myrberg, Christina Schelling (Svezia - Colori) — Donna, sposata con un professore, diventa l'amante di [illegible] preside, ma alla fine, delusa, si toglie la vita.
Orario: 14,30; 16,30; 18,30; 20,30; 22,30. Viet. 18. ■ Drammatico
Critica [illegible] P[illegible] OOO Ingresso L. 2500

IDEAL c. Beccaria Tel. 541.523
Super Andy, il fratello brutto di Superman, di [illegible] Bianchini, con André Paul Luotto «Andy», Eurilla Dal Bono (Italia - Colori) — Il popolare personaggio dell'Altra Domenica nella sua prima, divertente, avventura cinematografica. Non [illegible]. Orario: 15,30; 17,20; 19; 20,40; 22,30. ★ Commedia
PRIMA VISIONE Ingresso L. 2500

LILLIPUT v. XX [illegible]. 15 bis Tel. 537.100
... Unico indizio, un anello di fumo, di Stuart Cooper, con Donald Sutherland, Francine Racette (G. B. - Canada - Colori) — Killer ricerca la moglie svanita [illegible] nulla, scopre sconvolgenti segreti a lei riguardanti. Viet. 14.
Orario: 14,30; 16,30; 18,30; 20,30; 22,30. ★ Avventuroso
Critica ●● Pubblico OOOO Ingresso L. 2500

LUX Gall. S. Federico Tel. 541.283
Un [illegible] d'onore, di [illegible] Hawks, con J[illegible] Wayne, Dean Martin, Angie Dickinson, Ricky Nelson (Usa - Colori) — Il popolare personaggio dell'Altra Domenica nella sua prima, divertente, avventura cinematografica. Non [illegible]. Orario: 14,40; 17,20; 19,50; 22,20. Non viet. ★ Western
[illegible] (1959) Ingresso L. 2500

METROPOL v. Pr. Tommaso 6 Tel. 650.54.70
BIUE porno collage, di Finn Karlsson, con Ole Soltoft, Sigrid Horna Rasmussen, Lone Helmer (Svezia - Colori) — Gli istinti sessuali repressi esplodono in forme deviate di perversione in un collegio femminile.
Orario: 14,30; 16; 17,40; 19,10; 20,40; 22,30. Viet. 18. ★ Erotico
PRIMA VISIONE non recensita Ingresso [illegible]

MILANO LUCE ROSSA v. Milano 8 Tel. 530.255
Brigade call-girls, di Patrik Aubin, con Erika Cool, Yves Gauthier (Usa - Colori) — Allegre vicende [illegible] un gruppo di fanciulle belle e disinibite a caccia di avventure erotiche e no. Viet. 18.
Or.: 10; 11,35; 13,10; 14,45; 16,20; 18; 19,30; 21; 22,30. ★ Comm. erotica.
PRIMA [illegible] non recensita Ingresso L. 2000

NAZIONALE v. Pomba 7 Tel. 518.850
Esce il drago e[illegible] [illegible] tigre, di Lee Tse Nam, con Bruce Lee, Bruce Li, Lung Fei (Hong-Kong - Colori) — Ennesimo film, con la gesta dello scomparso Bruce Lee e dei suoi emuli, a base di arti marziali. Viet. 14.
Orario: 14,30; 16; 17,40; 19,10; 20,50; 22,30. ■ Lotta orientale
PRIMA VISIONE [illegible] recensita Ingresso L. 2500 Critica ●●● Pubblico OOOO Ingresso L. [illegible]

OLIMPIA v. Arsenale 31 Tel. 532.448
[illegible]icare Venezia, di Franco Brusati, con E. Josephson, M. Melato, E. Giorgi, D. Ponzemoli (Italia - Colori) — Due coppie prigioniere di ricordi del passato, s'incontrano per tentare di liberarsene. (Premio Rizzoli).
Orario: 14,30; 16,30; 18,30; 20,30; 22,30. Viet. 14. ★ Drammatico
PRIMA VISIONE

REPOSI v. XX Settembre 15 Tel. 531.400
Furto contro furto, di Richard Quine, con Tony Curtis, Roscoe Lee Browne, Fiona Lewis (Usa - Colori) — Giocatore incallito cerca di punire [illegible] baro di professione usando le sue stesse tecniche. Non viet.
Orario: 14,30; 16,30; 18,30; 20,30; 22,30. ★ Commedia
Ingresso L. 2500

ROMANO Galleria Subalpina Tel. 510.145
Il laureato, di Mike Nichols, con Dustin Hoffman, Anne Bancroft, Katharine Ross (Usa - Colori) — Giovane «bene», appena laureato, si innamora della figlia della propria amante. Oscar 1968 per la regia. Non viet.
Or.: 14,30; 15,30; 18,30; 20,30; 22,30. ■ Commedia
RIEDIZIONE (1968) Ingresso L. 2500

[illegible] RITZ v. Acqui 2 Tel. 830.521
Il gioco della mela, di Vera Chytilova, con Dagmar [illegible], Jiri Menzel (Cecos. - Colori) — Infermiera innamorata al ginecologo gli dice di [illegible] incinta, dopo vari ripensamenti, fui accetta la situazione.
Orario: 16,30; 18,30; 20,30; 22,30. Viet. 14. ★ Commedia
Critica ●●■ Pubblico OOO Ingresso L. 2000

TORINO v. Buozzi 6 Tel. 530.353
Il piacere del peccato, di Claude Pierson, con Geneviève Barrault, Marion Gauthier, Robert Avron, George Lemaire (Francia - Colori) — Femmine morbose e insaziabili placano le brame di stuoli di maschi. Viet. 18.
Orario: 14,30; 16; 17,45; 19,10; 20,50; 22,30. ★ Commedia erotica
PRIMA VISIONE non recensita Ingresso L. 2500

VITTORIA v. Roma 336 Tel. 511.789
Le 7 città di Atlantide, di Kevin Connor, con Doug McClure, Peter Gilmore, Gyd Charisse (G.B. - Colori) — Gruppo di ardimentosi alla scoperta delle fantastiche civiltà scomparse sotto gli oceani. Non viet.
Orario: 14,35; 16,30; 18,30; 20,30; 22,30. ★ Avventuroso
Critica ●● Pubblico OOOO Ingresso L. [illegible]

proseguimenti prime visioni

ALEXANDRA v. [illegible] 18 Tel. 511.293
Eccitazione carnale, di Michel Lemoine, con Dominique Séjourne, Dominique Sinclair, Yves Collignon (Francia - Colori) — L'erotismo più sfrenato, la sessualità più profonda in questa vicenda proibitissima. Viet. 18.
Orario: 14,05; 15,45; 17,25; 19,05; 20,45; 22,30. ★ Commedia erotica
[illegible] VISIONE non recensita Ingresso L. 1200

ASTRA v. R. Pilo 6 Tel. 753.597
Fuga di mezzanotte, di Alan Parker, con Brad Davis, Paul Smith, Irene Miracle (Usa - Colori) — Condannato alla prigione in Turchia per traffico di droga, giovane americano cerca scampo nella fuga.
Orario: 20; 22,30. Viet. 18. ★ Drammatico
Critica ●● Pubblico OOOO Ingresso L. 1200

COLOSSEO v. M. Cristina 78 Tel. 851.034
Filo da torcere, di James Fargo, con Clint Eastwood, Sandra Locke (Usa - Colori) — Camionista mentre insegue una cantante di cui è innamorato, si procura avventure e guai per la sua abilità nel fare a pugni.
Orario: 20; 22,30. Non viet. ★ Avventuroso
Critica ●● Pubblico OOOO Ingresso L. 1200

ELISEO piazza Sabotino Tel. 335.8815
I fantastici 3 supermen, di Frank Kramer, con Tony Kendall, Brad Harris, Nick Jordan (Usa - Colori) — Fantastiche imprese e incredibili avventure per tre uomini dotati di superpoteri.
Orario: 20; 22,30. Non viet. ★ [illegible]
[illegible] (1968) Ingresso L. 1200

LA PERLA c. De Gasperi 26 Tel. 584.791
Castelli di ghiaccio, di Donald Wrye, con Robby Benson, Colleen Dewhurst (Usa - Colori) — Fatiche e gioie di una giovane pattinatrice che coltiva un sogno che sembra irrealizzabile: vincere la medaglia d'oro [illegible] Olimpiadi.
Orario: 15,20; 17,40; 20; 22,20. Non viet. ★ Commedia drammatica
Critica [illegible] Pubblico OOOO Ingresso L. [illegible]

MAFFEI v. Pr. Tommaso 5 Tel. 683.354
Sexy club, di John Hilbard, con Ole Soltoft, Vivi Rau, Soren Stromberg, Annie Birgit Garde, Ulla Jessen (Svezia - Colori) — Avventure erotiche in un club non propriamente sportivo, con prestazioni sessuali a ripetizione.
Orario: 14,30; 16,30; 18,30; 20,30; 22,30. Viet. 18. ★ Erotico
PRIMA [illegible] non recensita Ingresso L. 2000

MASSAUA [illegible] Massaua 9 Tel. 795.803
Da [illegible] a Brooklyn, di Umberto Lenzi, [illegible] Maurizio Merli, Mario Merola, Van Johnson (Italia - Colori) — Poliziotto che deve condurre un teste a deporre contro un capo mafia, [illegible] superare ostacoli. Non viet.
Orario: 20; 22,30. ■ Poliziesco
Critica [illegible] Pubblico OOO Ingresso L. 1200

[illegible] v. Montebello 8 Tel. 878.061
Duri a morire, di Joe D'Amato, con Luc Merenda, Donald O'Brien (Italia - Colori) — Uomo si arruola fra i mercenari per catturare un killer sul quale pende un milione di dollari di taglia. Non viet.
Orario: 14,35; 16,30; 18,30; 20,30; 22,30. ★ Avventuroso
Critica ■ Pubblico OOO Ingresso L. 1200

ORFEO p. Carlina Tel. 518.114
Hardcore, di Paul Schrader, con George C. Scott, Peter Boyle (Usa - Colori) — La storia di un padre alla ricerca della figlia scomparsa [illegible] casa, offre l'occasione per un'inchiesta sulla pornografia.
Orario: Ap. ore 15. Viet. 14. ■ Drammatico
Critica ●●● Pubblico OOO Ingresso L. 1200

PUNTODUE d'Essai v. Garibal[illegible] 30 Tel. 545.245
Interiors, di Woody Allen, con Diane Keaton, Geraldine Page, Maureen Stapleton (Usa - Colori) — Crisi psicologica dei componenti di una ricca famiglia dell'alta borghesia americana. Non viet.
Orario: 15,15; 17,15; 19; 20,45; 22,30. ■ Drammatico
Critica [illegible] Pubblico OOOO Ingresso L. 1200

STATUTO v. Cibrario [illegible] Tel. 487.051
Il mammasantissima, di Alfonso Brescia, con Mario Merola, Melissa Longo (Italia - Colori) — Avvocato fa rapire e violentare la figlia del re dei contrabbando napoletano, scatenando la vendetta di quest'ultimo.
Orario: ap. 15. Non viet. ■ Drammatico
Critica ■● Pubblico OOOO Ingresso L. 1200

seconde e altre visioni

ACAPULCO (via Donizetti 6, p. Nizza, tel. 651.264)
Ciao [illegible] Zero. Non viet. 20,30; 22,30.
★ Commedia musicale

APOLLO (largo Giachino 91, tel. 215.685)
[illegible] Nil R[illegible] Zero. Non viet. 20,30; 22,30.
★ Commedia musicale

ARIZONA (c. Belgio 53, tel. 874.171)
Stridulum, G. Ford M. Ferrer. 20,30; 22,30. ★ Horror

CONTINENTAL (v. Nizza [illegible], tel. 697.068)
[illegible] Corleone a Brooklyn, M. Merli, L. Belli, M. Merola.
★ Commedia drammatica

ERBA RAGAZZI (corso Moncalieri 241, tel. 690.467)
Dove [illegible] le aquile, [illegible] G. Hutton, Clint Eastwood, Richard Burton. Colori. Or.: 20; [illegible] (aria condizionata). ★ Guerra

FARO (via Po 30, [illegible]. 832.214)
Contro quattro bandiere, G. Peppard, H. Bucholz, Capucine. Non viet. Or.: 15,10; 17; 18,50; 20,40; 22,30.
★ Avventuroso

FIAMMA (corso Trapani 57, tel. 372.057)
Piccole donne, E. Taylor, P. Lawford, J. Allyson, [illegible] viet. ★ Co[illegible]

FORTINO (via Cigna 47, tel. 4[illegible])
Stridulum, M. Ferrer, [illegible]. Ford. Viet. 14. ★ Horror

HOLLYWOOD (corso R. Margherita 108, tel. 851.904)
Chan il duro del Kung Fu, Chang Hung. Non viet.
[illegible] marziali

PRINCIPE (via P. d'Acaja 45, tel. 760.951)
Concorde [illegible] '79, Van Johnson. Non viet. Ap. 20,20. Ult. 22,30. ★ [illegible]

ZONA CENTRO

ALCIONE
sullo schermo Dottoressa sotto il lenzuolo. Sulla [illegible] Bellezze al bagno. Viet. 18. Ore 16; 21. ★ Erotico

CABARET VOLTAIRE (v. Cavour 7, tel. 518.048)
«La bolla del cinema». 18: erotismo nel cinema Phonografica movies in the world, novità; 19, Il processo di Verona, regia Lizzani; 20,30: [illegible] traversata di Parigi, con J. Gabin; 22 e 23: erotismo nel cinema Bizarr Sex. Ingresso soci.

CINECLUB (Calandra 15, tel. 447.28.88)
Hard core n. 3. Ingr[illegible] riservato soci, lire 2000. Viet. 18. Or. spettacoli 16,30; 18,30; 20,30, 22,30.

MOVIE CLUB (v. Giusti 9, tel. 544.077)
Il re dei giardini di Marvin. [illegible] Refelson con Jack Nicholson. Ore 20,30; 22,30. ★ Drammatico
■ Segnalato dalla critica.

PO (v. Po 21, tel. 510.495)
La matrigna, C. Justice. Viet. 18. ★ Commedia erotica

REGINA (c. M. Margherita 123, tel. 530.885)
[illegible] a pagamento; Colori. Viet. 18. ★ Erotico

VITT. VENETO (p. Vitt. Veneto 5, tel. 871.642)
Il margine. ★ Drammatico

CROCETTA - S. RITA - MIRAFIORI

[illegible] (via Sacchi 65, tel. 587.715)
[illegible] sull'Elger. ★ Avventuroso

GIARDINO-CINEOCCHIO (v. Montebello 62, tel. 326.873)
Il dormiglione, W. Allen [illegible]. Keaton. Or.: 20,45; 22,30 (solo oggi). ★ Commedia

VINZAGLIO (corso D. Abruzzi 102, tel. 598.125)
Festival dei capolavori di Dustin Hoffman: Il maratoneta, di John Schlesinger, con Laurence Olivier. Viet. 14. Ore 20; 22,30. ■ Drammatico

[illegible] S. PAOLO

AMERICA (via Fréjus 27, [illegible]. 446.764)
Fratello sole, [illegible] luna, [illegible]. ★ [illegible]

ZONA FRANCIA

[illegible] (c. Tassoni 3, tel. 773.843)
[illegible] un'estate a cena. Viet. 18. ★ Drammatico

ODEON [illegible] (v. Venalzio 8, tel. 772.362)
Il margine, di Walerian Borowczyk con S. Kristel, J. Dallessandro. Techn. ★ Drammatico

[illegible] d'Essai (v. Cibrario 88, [illegible]. 772.907)
Vittorie perdute, di T. Post, [illegible] B. Lancaster, C. Wasson. Ore 20,20; [illegible] (solo oggi). ★ [illegible]

ZONA [illegible] DONATO

ROMA - INC. (v. S. Donato 40 bis, tel. 487.785)
Musica-Musica: Emerson Lake Palmer. ★ Musical

MADONNA CAMPAGNA - LUCENTO

[illegible] (v. [illegible] Salute 77, [illegible]. 297.197)
[illegible] nero, L. Gemser, L. Belle. Viet. 18.
★ Commedia erotica

[illegible] AZZURRA (v. [illegible] Campagna 1. t. 215.613)
Gold [illegible] Mazinga [illegible] conflitti della realtà. Techn. Ap. 15,30. ■ Disegno animato

JOLLY (v. Verolengo 130, [illegible]. 290.161)
Doppia luce rossa. Sullo schermo: Fatelo con me bionde dolci donne. Sulla scena Vanna Loi. Viet. 18.
★ Erotico

ZONA MILANO - REGIO PARCO

FALCHERA (v. Tanaro 30, tel. 282.1665)
Un poliziotto scomodo. ★ Poliziesco

MANOR (largo G. Cesare 105, [illegible] 287.974)
Addio ultimo uomo. Viet. 18. ★ [illegible]

ARCI-ZENIT (v. Corelli 1, tel. 267.697)
Ore 20: Voglio la testa di Garcia, [illegible] Sam Peckinpah. Viet. 14.
■ Western

ZONA VANCHIGLIA - [illegible] PO

ERIDANO [illegible] ([illegible] Cesare 106, [illegible]. 832.086)
[illegible] di W. Herzog, con K. Kinski, J. Adjani. Ore 20,15; 22,30. ★ Horror

[illegible] - LINGOTTO

CABIRIA RAGAZZI (p. Bengasi, tel. 680.553)
Domenica pomeriggio: Heidi torna tra i monti. Ore 14; 16; 18.
★ Disegno animato

CABIRIA d'Essai (p. Bengasi, [illegible].
Chinatown, [illegible] Polanski con F. Dunaway, J. Nicholson. Viet. 14. Ore 20,30; 22,30. ★ Giallo

ITALIA (v. Nizza 138, tel. 664.021)
Voglia di donna, Gravina. Viet. [illegible]. ■ Commedia erotica

SPEZIA (v. Nizza 170, tel. 683.617)
La [illegible] e la [illegible] Viet. 18. ★ Commedia erotica

TEATRI E RITROVI

ALCIONE: sulla scena Bellezze al bagno; sullo schermo La [illegible] sotto il lenzuolo. Vietato [illegible]. Orario: 16-21.
[illegible] Vedi cinema 2ª visione.
NUOVO - [illegible]X VALENTINO: questa [illegible] 21,30 Esercitazione Allievi [illegible] Centro [illegible] Formazione Teatrale. Tel. 655.552.
NUOVO: questa sera ore 21,15. Festa degli Allievi della Scuola [illegible] Danza «Ciac Studio» [illegible] Cesare Benini.
TEATRO REGIO: [illegible] 15,30 Turno Pom.. «Lucia di Lam[illegible], di G. Donizetti.

AL BX [illegible] (Str. Cavoretto 2): 21.
BELLE [illegible]: 21 venerdì elegante.
CASTE[illegible]: ore 21 Danilo.
CLUB 84: ore 15,30 e 21 Armandino.
CHALET: 21 Jerry Vitale.
DU [illegible] [illegible] 21 Boccaccio 71.
GARDEN: 21 Nuova Edizione.
LA PERLA: ore [illegible] I Falchi.
MASSAUA: ore 21 [illegible] liscio.
[illegible] **PRINCIPE:** 21 Roby.

[illegible] - **PIANO [illegible]** (Verdi [illegible] - t. 537.340): [illegible] piano G. Palumbo, Nadia.
CARACOL CLUB (S. Santarosa 14).
SAN GIORGIO - Valentino - Ristorante - Danze. Orch. Pino Show.
SHAKER - PIANO BAR (C. Battisti 3 - tel. 532.482): [illegible] riapertura.

LE PARADIS [illegible] (Massimo 14): 21.
[illegible]METRO DISCOTECA (Moncalieri 85).
VILLA GAY GIARDINO [illegible]

GALLERIE E MUSEI

ARTE SODDA (via Cavour 28, tel. 512.762): Maestri dell'800 antichi e antiquariato.
[illegible]: Rassegna 1978/79.
[illegible] Armando Sabatella.
GIS90 (Solferino 2): Collettiva internazionale 10-13; 16-20.
I SEGNI (S. Teresa 20/c - Tel. 518.947): L'a[illegible] di Mithila - India.
MAGIMAWA CENTRO (v. P. Tommaso 2): Saverio Barbaro.
PIRRA (c. Cairoli 32, tel. 877.344): Gli acquarelli di Dino Alberti «Immagini di Torino».

[illegible] **GALLERIE [illegible] MODERNA**

DAVICO: pers. Giorgio Griffa.
[illegible]**ENTA:** Piero Ruggeri.
[illegible] **BUSSOLA** (v. Po 9): Collettiva di fine stagione.
[illegible] **GIOSTRA - Asti:** Massimo Quaglino.
[illegible] [illegible]: Renzo Vespignani.
VIOTTI: La fantasia a tavola.

MUSEO MARIONETTA PIEMONTESE - Teatro Gianduja - S. Teresa 5 - 530.239.
MUSEO [illegible] DEL [illegible] ore 10-12; 15-18.

[illegible] cinema non costa caro,
e vi [illegible] sale per tutte le borse.

CINEMA CINTURA

BEINASCO
ITALIA: Maschio latino cercasi.
BORGARO
ROYAL: La mia carne brucia di desiderio.
CARMAGNOLA
PETER: Moglie nuda e siciliana.
CARMAGNOLA
SPLENDOR: Grazie tante e arrivederci.
CASELLE
ROMA: Letti selvaggi. Viet. 14.
CHIVASSO
CINECITTA': La dolce vita.
MODERNO: Il commissario di ferro.
POLITEAMA: Supersexy movie.
CIRIE'
CATALANO: Verso il Sud.
ITALIA: Tutti a scuola.
NUOVO: Sbirri bastardi.
CUORGNE'
PERONA: La grande avventura n. 2.
MARGHERITA: Filo da torcere.

LANZO
CATALANO: La collegiale svedese.
LEINI'
AMBRA: L'insegnante balla con tutta la classe.
MONCALIERI
ITALIA: Pirilla.
ORBASSANO
MODERNO: Caldo corpo di femmina.
PINEROLO
HOLLYWOOD: Tre donne immorali?
ITALIA: Commissario di ferro.
NUOVO: Morti sospetti.
PRIMAVERA: The World of Joanna.

RITZ: Uno sbirro dalla faccia d'angelo.
PIOSSASCO
S. GIORGIO: Conoscenza carnale.
RIVAROLO
CRISTALLO: La soldatessa alle grandi manovre.
S. ANTONINO
MODERNO: Belle di giorno.
S. MAURIZIO
EDERA: Un dollaro d'onore.
SETTIMO
BECCARIS: Verso il Sud.
MODERNO: Gioco sleale.
GARIBALDI: Brigade call girl.
S. AMBROGIO
AMBROSIANO: La papaya dei Caraibi.
TORRE PELLICE
TRENTO: Affare di cuore.
VALPERGA
AMBRA: La collegiale svedese.
VENARIA
DANTE: Natale rosso sangue.
SUPERCINEMA: Candido erotico.

CINEMA PIEMONTE LIGURIA

ALESSANDRIA
Alessandrino: Tre donne immorali.
Ambra: Forza 10 da Navarone.
Comunale: I giorni del cielo.
Corso: Furto e controfurto.
Cristallo: Il piacere del peccato.
Galleria: La misteriosa pantera rosa.
Moderno: I tre dell'operazione droga.
ACQUI TERME
Ariston: Emily sweet Emily.
Cristallo: La prima grande regina.
Garibaldi: chiuso.
Italia: riposo.
CASALE MONFERRATO
Moderno: I due superpiedi quasi piatti.
Nuovo: La collegiale svedese.
Politeama: Patrick.
Vittoria: Gegé Bellavita.
CASTELLAZZO BORMIDA
Rivoli: non pervenuto.
CASTELCERIOLO
Macallè: riposo.
FELIZZANO
Comunale: riposo.
GAVI LIGURE
Il Forte: La stella di latta.
NOVI LIGURE
Cristallo: Milano: difendersi o morire.
Iris: Avere vent'anni.
Italia: Ho diritto al piacere.
Moderno: Un amico da salvare.
DYADA
Lux: Fatto di sangue fra due uomini a causa di una vedova.
Moderno: Contro quattro bandiere.
Splendor: chiuso.
Torrielli: Paperino story.
SERRAVALLE SCRIVIA
Astor: L'invasione degli astronauti.
Lara: La sorella di Ursula.
TORTONA
Moderno: Ernesto.
Sociale: Il gatto e il canarino.
Verdi: Disavventure di un commissario di polizia.
VALENZA PO
Nuova Italia: I ragazzi venuti dal Brasile.
Teatro: Due super piedi quasi piatti.
Politeama: riposo.
VOGHERA
Arlecchino: Io donna tu donna.
Galvani: Preparate i fazzoletti.
Roma: Furto e controfurto.
Sociale: Tornando a casa.

ASTI
Lux: Les pornocrates.
Politeama: Cinque dita di violenza.
Selene: chiuso per ferie.
Splendor: I piaceri privati di mia moglie.
Teatro: L'uomo di marmo.
Vittoria: Unico indizio un anello di fumo.
CANELLI
Balbo: Contro quattro bandiere.
Ragno d'Oro: Tempo di massacro.
MONCALVO
Nuovo: riposo.
NIZZA
Aurora: Il marchese De Sade.
Lux: riposo.
Sociale: Bel Ami, il mondo delle donne.
Verdi: Pop Lemon.
SAN DAMIANO
Lux: riposo.
Splendor: riposo.
Cristallo: riposo.

CUNEO
Corso: Caro papà.
Fiamma: Una calibro 20 per lo specialista.
Italia: Eccitazione carnale.
Nazionale: Hallowen la notte delle streghe.
ALBA
Corino: Superpiedi quasi piatti.
Eden: La contessa, la contessina e la cameriera.
BENE VAGIENNA
Allodi: riposo.
BORGO S. DALMAZZO
Moderno: riposo
Don Bosco: riposo.
BOVES
Nuovo: riposo.
BRA
Impero: Tutto suo padre.
Politeama: I ragazzi venuti dal Brasile.
Vittoria: Tornando a casa.
BUSCA
Nuovo: riposo.
Lux: riposo.
CARAGLIO
Splendor: riposo.
CAVALLERMAGGIORE
S. Giorgio: riposo.
CEVA
Doria: chiuso per ferie.
COSTIGLIOLE SALUZZO
Nuovo Moderno: riposo
DRONERO
Iris: riposo.
FOSSANO
Astra: Scandalo al sole.

BORGOSESIA
Teatro Sociale: L'umanoide.
COSSATO
Michelotti: La bestia.
Primavera: Penitenziario femminile per reati sessuali.
CREVACUORE
Aurora: Good bye e amen.
PRAY
Excelsior: Les pornocrates.
SERRAVALLE
Corso: Tutti a scuola.
VALLEMOSSO
Vallemosso: Poliziotto privato, un mestiere difficile.
VARALLO
Teatro Civico: Nosferatu, principe della notte.

GENOVA
Ambassador: Avere vent'anni.
Ariston: I desideri erotici di Christina.
Astor: Harry e Tonto.
Augustus: Un dollaro d'onore.
Gioiella: Baby love.
Grattacielo: Amore pensami.
Ideal: L'altra faccia del vizietto.
Lido: Unico indizio un anello di fumo.
Lux: Guerrieri all'inferno.
Nuovo Palazzo: I 39 scalini.
Odeon: Castelli di ghiaccio.
Olimpia: Amico stammi lontano almeno un palmo.
Orfeo: Les pornocrates.
Plaza: Cantando sotto la pioggia.
Ritz: Deserto dei tartari.
Rivoli: Piccole donne.
Smeraldo: La collegiale svedese.
Universale: Truck drivers.
Verdi: Wampyr.
ARENZANO
ITALIA: I ragazzi di Happy days.
RAPALLO
Grifone: Il passo dell'assassino.
Italia: Happy days.
Augustus: Contro quattro bandiere.
SANTA MARGHERITA L.
Centrale: Forza dieci da Navarone.
Mignon: Una vita davanti a sé.
Lux: riposo.
RECCO
Anna: Emanuelle nera.
CHIAVARI
Astor: Caravans.
Cartiera: Uomini in ginocchio.
Nuovo: Gegé bellavista.
Odeon: Gli zingari del mare.

SAVONA
Diana: Gli amori impuri di Melody.
Eldorado: Una moglie.
Ars: I gladiatori.
Astor: Scommessa di matrimonio.
Olimpia: Future animals.
Jolly: L'allegro collage delle vergini inglesi.
Lux: Grizy l'orso che uccide.
Sansalari: L'avamposto degli uomini perduti.
Filmstudio: Voglio la testa di Garcia.
ALASSIO
Colombo: Ufo robot.
Ritz: La contessa, la contessina e la cameriera.
ALBENGA
Astor: Felicità nel peccato.
Cristallo: Patrick.
ALBISSOLA MARE
Marconi: Altrimenti ci arrabbiamo.
CAIRO
Abba: Il club del piacere.
Cristallo: Lo specchio.
CERIALE
Odeon: Paperino story.
FINALE
Vittoria: Duri a morire.
Ideal: Un uomo in ginocchio.
Ondina: Serpico.
LOANO
Perla: Il paradiso può attendere.
Loanese: Gli Ufo robot.
PIETRA LIGURE
Comunale: Lo squalo n. 2.
SPOTORNO
Mignon: La grande avventura n. 2.
VARAZZE
Teiro: Saxofone.
Verdi: La bella addormentata nel bosco.

IMPERIA
Centrale: The harder they come.
Rossini: Patrick.
Odeon estivo: I gladiatori dell'anno 3000.
ARMA DI TAGGIA
Capitol: Concorde affair 1979.
Cerri: Heidi torna tra i monti.
DIANO MARINA
Diana: Comportamento sessuale delle studentesse.
RIVA LIGURE
Corallo: Fuga di mezzanotte.
SANREMO
Ariston Teatro: Cari amici miei.
Centrale: Rosso nel buio.
Filtz: Uno sbirro dalla faccia d'angelo.
VENTIMIGLIA
Europa: Hilsa la belva del deserto.

Augusto Cantelmi si è fermato a cinque milioni

«Lascia» il nonno del quiz

MILANO — Nonno Cantelmi «lascia» per destinare i cinque milioni ai festeggiamenti per il Beato Tommaso. *«Il mio è anche un atto di umiltà, non voglio presumere troppo da me, di soddisfazioni ne ho avute tante, quindi faccio bene a non raddoppiare. Cinque milioni non sono pochi e mi serviranno per il processo di santificazione del mio Beato Tommaso».*

Augusto Cantelmi, il giovanile ottantacinquenne di Celano, alla fine della puntata di ieri si è fermato almeno mezz'ora negli studi ad abbracciare Mike, Patricia, Peregrini e ad invitare tutti a Celano. Ci vorrebbe persino nel pullman che organizzerà a seguito della sua «marcia su Roma. *«Inizierò il 22 giugno per essere a Roma il giorno di San Pietro. Nel pullman ospiterò tutti i cavalieri di Vittorio Veneto e prima di partire darò una gran festa al mio paese per ricambiare i festeggiamenti che mi hanno fatto».* Ha invitato anche Rosario Grasso, il concorrente siciliano sconfitto per una domanda su Bob Dylan, assai mal formulata. Rosario, che ha il temperamento di un giocatore, non farà però alcun ricorso.

Alla fine della puntata — a parte il Cantelmi che non si decideva a lasciare gli studi e ai suoi figli che erano ancora più allegri di lui — anche il resto del pubblico stentava ad andarsene. Tutti commentavano l'esperimento di Tony Binarelli. Molti i dubbi, persino il possessore dell'orologio sotto il bicchiere, che ebbe le lancette spostate alle 20,40, non era convinto. Francesco Pierleoni diceva «nonostante tutto io continuo a non crederci»; mentre un altro spettatore rigirava sconsolato il suo orologio che si era inceppato. Non era convinto neppure il dott. Cozzi, direttore della Aisme, esperto di parapsicologia, che ha seguito l'esperimento da una saletta privata insieme al notaio, pronto ad intervenire se questo tentativo di trasferimento di energie psicocinetiche si fosse rivelato un volgare trucco. Binarelli possiede certo una notevole capacità d'influenzare e di provocare tutte le energie psichiche del pubblico. Questo è un fatto sicuro, ma le perplessità sono molte. Per esempio, come mai è stato usato un vassoio non controllato, che appartiene allo stesso Binarelli, e non un tavolino comune? Il vassoio, inoltre, era molto spesso e poteva contenere delle calamite capaci di spostare le lancette dell'orologio. Le malelingue hanno perfino insinuato che è stata fatta una festa in famiglia. Mike avrebbe così contraccambiato la gentilezza di Tony, che è stato ospite nella sua televisione privata nella trasmissione di Inardi.

Abbastanza scettico ci è sembrato anche il concorrente, dott. De Sensi, esperto di fenomeni medianici. «Binarelli ha trovato la sua dimensione, ma i veri paragnostici e sensitivi sono gente molto schiva che non ama mettersi in mostra».

Adele Gallotti

Binarelli a «Lascia o raddoppia?»

Occhio alle lancette e al trucco del mago

Mike Bongiorno è certo che la puntata di ieri sera di «Lascia o raddoppia?» passerà alla storia: davanti a milioni di telespettatori (abbiamo però l'impressione che la curva di gradimento sia in notevole discesa) il mago Binarelli ha spostato «con la sola forza della mente» le lancette di orologi fornitigli da persone presenti allo spettacolo. E non basta: ma dovrebbero grandinare alla sede della Rai-Tv le lettere di telespettatori sparsi nei quattro angoli della penisola, confermanti che anche ai loro orologi, per quanto lontani, dalle Alpi al Lilibeo, si sono spostate misteriosamente le sfere, fermandosi a quelle ore 8,20, che erano state indicate a caso da uno spettatore presente in sala.

La nostra fiducia in questi esperimenti ha subito un grave tracollo da quando abbiamo saputo alcune cose: per esempio, che l'attrezzo per piegare le chiavi, cioè per il noto esperimento eseguito da Uri Geller, è in vendita nei negozi di magia americani per la misera somma di dollari 3,50. Oppure quando abbiamo letto che il premio messo in palio dal grande prestigiatore Houdini (diecimila dollari a chi esegue un esperimento, medianico o altro, che un prestigiatore non riesca a ripetere con un trucco) è rimasto da riscuotere dopo più di cinquant'anni.

Binarelli ieri sera ha citato per il suo sensazionale esperimento di telecinesi l'esperimento eseguito da Bartolomeo Bosco attorno al 1850 e rimasto storico. Molti lo conoscono: c'è uno spettacolo di illusionismo in teatro, anche il re è presente, ma Bosco ritarda, si presenta dopo mezz'ora mentre il re sta per andarsene, e riceve una solenne fischiata dal pubblico. Bosco chiede il perché, gli dicono che ha tardato troppo ed allora il mago prega i presenti di guardare i loro orologi. Tutti sono tornati indietro, compreso quello del re, e segnano le 21, ora giusta dell'inizio dello spettacolo.

Esperimento classico, però il guaio è che nella realtà non si è mai verificato un episodio del genere. L'aveva diffuso lo stesso Bosco, unicamente per farsi pubblicità.

Ennio De Sensi, il candidato ai milioni per la parapsicologia, ha detto al termine dell'esperimento: «Non mi meraviglia...». *Ha ragione. Non si sono meravigliati neppure i telespettatori. Il gioco può essere eseguito in centinaia di modi diversi. Per esempio con «comparse» tra gli spettatori. Oppure con orologi (sono in vendita nelle case di magia americane...) che scattano da sé e fermano le sfere su un'ora prefissa.*

Lo stesso Binarelli, abile manipolatore, è in grado, sotto i vostri occhi, di azionare di nascosto le lancette del vostro orologio con la rapidità di un lampo. Quanto basta, insomma, per destare il facile entusiasmo di Mike Bongiorno e farlo gridare al «grande fenomeno».

Ora arriveranno di certo alla Rai-Tv telefonate di telespettatori ai cui orologi si sono spostate le lancette. Quello che tenevamo in mano noi si sono ben guardate dal muoversi misteriosamente: sono state refrattarie alle suggestioni binarelliane. Ma qualcuno, per la penisola, che è convinto di averle viste ferme sulle 8,20 ci sarà di sicuro. Alla gente piace, in buona fede, essere ingannata.

Ci siamo limitati a chiedere il parere di Victor, presidente dei maghi torinesi. Risposta raggelante: «Non ho guardato il gioco di Binarelli alla tv. Troppo facile. Si può eseguire in tanti modi. Ho preferito guardare il telefilm».

Carlo Morlondo

FUORI CASA

Cinema al teatro Erba — Stasera alle 20 e alle 22,30, proiezione di «Dove osano le aquile» di Hutton con Clint Eastwood, Richard Burton.

Fuori e dentro Hollywood — Stasera allo Zenit, proiezione di «Voglio la testa di Garcia» di Peckinpah; al Giardino: «Il dormiglione» di W. Allen; al Movie Club: «Il re dei giardini di Marvin» di B. Rafelson.

Unione culturale — Stasera alle 18, in via C. Battisti 4B, inaugurazione della mostra «Cooperativa artivisive 1978».

Saggio al Nuovo — Stasera alle 21,15 (domenica ore 15,30 e 21,15) al Teatro Nuovo saggio degli allievi del Ciac Artisti Studio diretto da Cesare Benini con la partecipazione straordinaria di Luciano Sangiorgi.

ARCI-RADIO FLASH 97,700
allo Stadio Comunale di Torino
giovedì 21 giugno ore 21,15
LUCIO DALLA e
FRANCESCO DE GREGORI
Ingresso 2500
Prevendite: ROCK E FOLK - RICORDI DISCOVER - MASCHIO DISCOLO - CALIGARIS DISCORAMA - ARCI CAMPUS - VASQUES AZETA - AGORA'

PIANO «O» BAR
GIANNI VIOLANTE
V. Guastalla 20 - tel. 830.891

danze LA PERLA
ore 21 galà dell'eleganza
fiori alle dame
danze CLUB 84
ore 21 venerdì elegante
omaggi floreali alle dame
Si balla anche al lunedì
ore 15,30 e 21

ERBA D'ESSAI
«ESTATE AL CINEMA '79»
X rassegna cinematografica
ogni giorno un grande film
Inf. tel. 590.467

Una serata diversa prolungata
Du Parc
un giardino nel cuore di Torino
omaggi floreali alle signore più eleganti

SHAKER PIANO BAR
v. C. Battisti 3 - tel. 532.492
Stasera riapertura

BELLE ARTI - Valentino
ore 21 ogni venerdì elegante
sempre una grande festa con
NINO GALLO - DASPARINO PIERANGELI
Fiori omaggi alle dame

INFORMITALIA
ISTITUTO NAZIONALE INFORMAZIONI - Controlli, indagini, infedeltà
Corso Vittorio Emanuele, 197

I fatti della politica

Disegno di D'Anna, da Il Secolo XIX

Vertice a Vienna

● La ragione fondamentale per cui Breznev e i suoi hanno bisogno d'un miglioramento della situazione internazionale sembra un'altra — riferisce *La Repubblica* — e cioè quella costituita dal pesante intreccio dei problemi interni all'Urss. Problemi essenzialmente di sviluppo economico, in un paese dove lo standard di vita è ancora troppo basso e la richiesta sociale comincia a presentare i primi segni d'impazienza. Dislocare gli investimenti dal terreno della difesa a quello dei consumi interni, rimediare al ritardo tecnologico importando macchinari sofisticati dall'America e dal resto dell'Occidente: ecco gli obiettivi irrimandabili d'una Unione Sovietica in cui «metà della mano d'opera» — ci diceva ultimamente l'economista moscovita Alexandet Biermann — «circa 40 milioni di persone, lavora ancora a mano, senza macchine o con macchine vecchie di decenni».

Quale governo?

● Noi siamo immediatamente disponibili e pensiamo che tutta la sinistra debba impegnarsi senza rigidità di formule e di alternative schematiche. L'obiettivo è di riallacciare le fila di una politica di solidarietà nazionale da avviare «subito» mediante «un serio negoziato». Questa la proposta politica socialista — scrive *IL Messaggero* — illustrata dal segretario Bettino Craxi nel corso della riunione della direzione. Una proposta che, in coerenza con le posizioni socialiste espresse durante la campagna elettorale, taglia le speranze di quei settori della dc che puntano alla ricostituzione del centro-sinistra.

● «Il presidente della Repubblica, Pertini — informa *"Il Tempo"* — inizierà le consultazioni ufficiali per la soluzione della crisi con i presidenti dei gruppi probabilmente da lunedì 25, in quanto dovrà attendere che tutti i gruppi procedano alle elezioni dei rispettivi presidenti, adempimento cui dovranno far fronte entro quattro giorni dalla prima riunione del nuovo Parlamento, e cioè entro il 24. Sarà, dunque, a partire dalla prossima settimana, quando la direzione democristiana prenderà l'iniziativa per una proposta agli altri partiti in ordine alla formazione del governo, che si potrà avere, alla luce delle reazioni delle forze politiche, un orientamento più preciso sulla soluzione della crisi. Si deve subito rilevare, comunque, che la direzione dc, convocata per lunedì prossimo, sarà facilitata nel suo compito, in quanto ha già sul suo tavolo il documento ufficiale dei comunisti reso pubblico nella giornata di ieri. La direzione del pci, infatti, ha confermato pienamente le posizioni ormai note, mantenendo il suo aut-aut, "o al governo o all'opposizione"».

■ Un punto fermo — rileva *Paese Sera* in merito al documento approvato dalla direzione del pci — è anche quello che riguarda il futuro governo. Per una soluzione «di effettiva e piena solidarietà» i comunisti sono disponibili; non ritengono invece «né possibile né utile di dare il proprio appoggio a soluzioni governative dalle quali il pci sia escluso». Di fronte a proposte pasticciate o ferme alle pregiudiziali negative, la scelta comunista sarà l'opposizione («con fermezza» e «spirito costruttivo», «tenendo ben chiaro l'obiettivo di portare l'insieme del movimento operaio a partecipare alla guida del paese»). Così non può essere liquidato con un'analisi sommaria il fenomeno delle astensioni e delle schede bianche: occorre valutare «il significato e il peso», «sforzandosi di andare alla radice delle cause sociali e politiche e dei problemi di orientamento e di lavoro che hanno determinato le nostre flessioni». Di più: non è sufficiente un atteggiamento di apertura che garantisca «la più ampia partecipazione dei cittadini di ogni tendenza ai dibattiti» che, per esempio, si svolgeranno nelle feste dell'*Unità*. Il «rilancio» deve puntare sulle zone e le aree sociali — il Mezzogiorno, le grandi città, le nuove generazioni — dove il dissenso si è espresso nelle elezioni con particolare nettezza. Ai nuovi militanti, il pci chiede «di partecipare alla vita del nostro partito» e di «discutere la nostra politica».

■ «Sui reali umori dei partiti — riferisce *Il Popolo* — qualche segno meno labile si dovrebbe avere mercoledì venturo, quando con la seduta inaugurale del Parlamento si porrà il problema delle presidenze delle due assemblee. Il 19, convocata dal segretario del partito Zaccagnini, si terrà a Montecitorio, nell'auletta dei gruppi, l'assemblea congiunta dei senatori e dei deputati democristiani, per una presa di contatto in vista delle immediate scadenze parlamentari.

Elezioni in Sardegna

■ Gli occhi — riporta *Il Sole-24 Ore* — sono puntati su Cagliari, ma la mente è sempre a Roma: i partiti guardano alla conclusione sarda del «tour de force» elettorale di giugno più per una possibile minirivincita che per una probabile miniconferma. I maggiori leaders sono tutti sull'Isola per tentare di vincere nella corsa finale il clima di malessere e di «distacco» che fa prevedere un'ulteriore lievitazione del voto di protesta e dell'astensione. A Roma si aspettano i dati elettorali sardi mentre si approfondisce la riflessione sui due voti precedenti, nel tentativo di far quadrare il problema della governabilità: ma le soluzioni si allontanano e le posizioni si fanno più rigide in un clima di fuga generale dalle responsabilità di esasperante orientamento al rinvio.

Le lettere dei lettori

La cucina cinese

Non per amor di polemica dissento dal commento alla lettera di Gianni Bertini di Torino, ma per la precisa sensazione che quel commento mi sembra troppo perentorio e abborracciato. Primo perché il Bertini aveva parlato molto competentemente di cucina orientale, secondo perché cinesi in senso lato possono considerarsi le cucine dal Tibet al Giappone, dalla Mongolia a Giava. In mezzo a quel complesso di stirpi, popoli e religioni esiste un denominatore comune che potrebbe essere il cinese per quel minimo di influenza esercitata per secoli dalla Cina sulle circostanti popolazioni ai confini del suo impero.

Se a lei capitasse, come penso sia successo, di assaggiare un pesce trattato alla maniera scozzese, portoghese, sicula, turca, si accorgerebbe che pur appartenendo quelle maniere ad aree estreme dell'Europa, esiste qualcosa che le fa autenticamente europee. Se poi ci riferiamo a tutte le zone culturali della penisola europea, estremamente piccole, si troverà che sono teatro di giostre gastronomiche basate su apparenti e supponenti sfumature di gusto. Austria e Francia in realtà sono, tra i fornelli, molto meno distanti di quanto si creda.

Per tornare all'argomento, il Giappone possiede una cucina ovviamente autonoma, come lo è la sua cultura e civiltà, però tutto sommato anche per il Giappone vale una antica ispirazione cinese e i caratteri della cucina nipponica si possono chiaramente evidenziare per la loro tendenza estetizzante nella presentazione del cibo. I sapori sono deliziosi e mi sembra un giudizio veramente superficiale sentir dire che è tra le meno apprezzate. Qui si impone una revisione di quegli atteggiamenti che comunemente oggi sono troppo di moda.

Per accostarsi a un cibo bisogna, mi permetto di suggerirlo, cercare in esso quel che più piace agli indigeni che lo hanno confezionato. Sarebbe assurdo, per manchevolezze di palato personali o di gruppo, pretendere di partecipare a una bagna cauda assaggiando appena un pezzo di cardo o rifiutandosi di toccare il sedano o il peperone; vantando idiosincrasie. Sarebbe ancora peggio chiedere un tegamino personale sdegnando il rituale fornellino comune ed esigere champagne in luogo dei vini del Monferrato.

Tantè, esistono persone che criticano aspramente la pizza a Napoli e i cappelletti a Bologna; quelle stesse non appena l'aereo ha varcato le Alpi sentono un impellente bisogno di spaghetti. Pare che all'estero per difendere ed affermare l'italianità provinciale sia necessario consumare spaghetti, anche quelli che in Italia gli spaghetti li mangiano sì e no una volta al mese e malvolentieri.

Anche se alla cucina cinese si vuol dare il significato ristretto all'area attualmente occupata dalla Repubblica Popolare, ricorderò che in quella situazione coesistono non meno di otto gruppi gastronomici: il mongolo, quello di Shangai, di Fukien, dello Szchvan, dello Honan, dello Hunan, la mandarina e la cantonese che piace enormemente agli anglosassoni per motivi che sarebbe troppo lungo spiegare. Queste cucine sono soltanto gruppi che comprendono altri e contrastanti sottogruppi per cui sarebbe saggio, per un lontano paragone con le cucine europee, prenderne in considerazione almeno una ventina. Ma è inutile dilungarsi perché nella sola piccolissima Italia per esempio, il modo di cucinare il riso varia, si può dire, da porta a porta: si badi all'arancino siculo, allo sformato napoletano, al supplì romano, alla bomba emiliana, alla panissa novarese, al risotto nero vercellese, al gran risotto milanese e al riso di mare chioggiotto.

Così in Puglia, a Bari, pesci appena pescati vengono consumati crudi sul molo e questo basterebbe per impedire al compilatore della risposta alla lettera di *Stampa Sera* di parlare di pesci crudi giapponesi? Li avrebbe mangiati se si fosse trovato a Tokyo? Non lo credo, non avrebbe osato.

A onor del vero la cucina giapponese non è fatta solo di pesci crudi. Comprende circa duemila specialità che assaggiate con amore e spirito di ricerca riescono armoniose, diverse e squisite ai palati sensibili. Purtuttavia certe persone, costrette ad assaggiare piatti mai toccati come i granchi russi o la zuppa d'ostriche americana, torce la bocca come se gli propinassero veleno o si tentasse di far loro assaporare il cervello succhiato dal cranio del nemico appena ucciso: cibo, a quanto pare, ancora oggi apprezzatissimo in qualche parte del mondo.

Masimo Trigona, Biella

Chi fa del bene

Io sono un povero vecchio di 88 anni, ignorante; è solo da 15 anni che so scrivere, ma so riconoscere però la gente di vero cuore. E' vero, ragazza di 18 anni, al mondo vi è tanta gente ipocrita, falsa ed insipida che opera nel bene solo per sentirsi poi ricompensare, con lodi e stupidaggini varie, però vi è anche gente che pur non potendo disporre di una televisione fa carità e dona amore in silenzio «come vuole Iddio».

Quanti giovani qui operano e prestano aiuto a noi «poveri vecchi» e come sono felici quando vedono sul nostro volto un sorriso: è la ricompensa a loro e al caro arcivescovo Ballestrero.

Ecco il vero uomo di «Dio» che serve Dio nel bene, con umiltà senza bisogno di una tv privata per vanificare se stesso. Non porta collanine alla apache ma una sola croce, quella divina.

Ciao Ava e coraggio c'è ancora gente veramente buona.

Classe 1891

Ex combattenti «privati»

Nel corso della campagna elettorale non abbiamo sentito da parte dei rappresentanti dei molti partiti nazionali che concordemente si propongono tutti di tutelare gli interessi della collettività e dei singoli cittadini, alcun accenno ai diritti ed alle «giuste aspettative» degli ex combattenti. Mi riferisco cioè ai benefici concessi prodigalmente ai dipendenti occupati dalla pubblica amministrazione tramite le norme della legge n. 336.

Si tratta forse di un ripensamento sulle concessioni fatte ad una categoria di persone ritenute diverse e più meritevoli di altre oppure si sta pensando di estendere i benefici combattentistici al settore privato?

Un gruppo di ex combattenti

Tutti al lumicino

Una lettrice si dice convinta che, malgrado la paura, fra qualche anno — stanchi del lume di candela — opteremo in massa per le centrali nucleari, se non vogliamo rinunciare a tutte le comodità domestiche e tecnologiche ottenute e condurre una vita «primordiale».

Non credo che arriveremo proprio alla candela. O almeno, non dovremmo arrivarci se tutti economizzassero al massimo l'energia elettrica, tenendo la luce accesa in una stanza solo se è «occupata»; spegnendo la luce quando si va in un altro ambiente anche solo per pochi minuti; usando gli elettrodomestici il minimo indispensabile, rinunciando a qualche piccola comodità. Tuttavia, dato che non tutti (anzi, quasi nessuno...) si sentono responsabili in questo senso, sarebbe bene che l'energia elettrica venisse razionata: per il risparmio non servirebbe aumentarne il prezzo, perché, purtroppo, chi ha denaro da buttare, e chi non la paga, continuerebbe a sciuparla.

Comunque, piuttosto che vivere col terrore di un grave incidente non tanto difficile (che — forse — ci farebbe perdere la vita e — certamente — la casa, e i pochi o molti beni personali ottenuti quasi sempre con un'intera vita di duro lavoro), e dell'aumento di radiazioni, che — come noto — possono provocare tumori, specialmente leucemia, ben venga anche il lume di candela. In un mondo con meno comodità, ma certo con minore inquinamento, vivremo una vita più faticosa, ma tanto più sana e serena, e che non sarà proprio «primordiale». E, forse, riscopriremo il valore delle piccole cose, che abbiamo a portata di mano senza correre e affannarci tanto.

Un «progresso» che, con l'inquinamento, fa aumentare malattie terribili (di recente è stato affermato «ufficialmente» che i quattro quinti di tutti i tumori sono dovuti all'inquinamento ambientale, oltre che al fumo) non può essere considerato tale. Avevano pienamente ragione gli «indiani metropolitani» quando cantavano: «Hanno creato un deserto di morte e l'hanno chiamato progresso».

Anna Di Russo

Le notizie dell'economia

Medici a Budapest

■ Il presidente della Montedison, sen. Medici, ha avuto nella capitale ungherese incontri ad alto livello con il ministro dell'Agricoltura Romany, con il vice ministro del Commercio Estero, Torok, e con il rettore dell'università di scienze agrarie di Godollo. Durante i colloqui sono state discusse alcune iniziative intese a sviluppare i già intensi rapporti, di tipo essenzialmente commerciale, esistenti tra la Montedison e gli organismi economici magiari.

Profitti petroliferi

● La Commissione procedurale della Camera dei rappresentanti Usa ha approvato la proposta di legge presentata dal presidente Carter, riguardante la sovratassa sui profitti eccedenti delle società petrolifere, derivanti dal decontrollo dei prezzi del greggio, aumentandolo anzi dal 50% suggerito dal presidente al 70%.

Greggio più caro in Cina

● Anche la Cina ha deciso di aumentare i prezzi del greggio. Le autorità di Pechino hanno comunicato alle imprese petrolifere giapponesi che il prezzo del petrolio cinese viene elevato del 3,7% e portato a 16,96 dollari il barile. Il provvedimento è retroattivo al 15 maggio.

Un Mec arabo

● Il Consiglio della Lega araba per l'Unione economica ha costituito una Commissione permanente incaricata di sviluppare un mercato comune arabo e ha raccomandato intanto ai tredici Paesi membri di unificare le tariffe doganali sulle materie prime destinate alla produzione industriale di beni di consumo. Attualmente soltanto quattro Paesi (Siria, Giordania, Iraq e Libia) fanno parte di un embrione di mercato comune. Il Consiglio ha tenuto la scorsa settimana una conferenza ad Aden le cui decisioni sono rese note ora dalla stampa araba. Fra l'altro, nel campo dell'aviazione civile, è stata avviata la costituzione di una «unione degli aeroporti arabi», è stata decisa la creazione di un centro per la formazione professionale degli addetti agli aeroporti ed è stata sollecitata una riduzione delle tariffe aeree. I Paesi della Lega sono stati poi invitati a potenziare la flotta mercantile ed a stabilire linee regolari di navigazione tra porti arabi.

Crediti alle imprese

● Alcuni funzionari dell'ufficio di rappresentanza dell'Icipu di Napoli hanno avuto un incontro presso l'Associazione industriale di Lecce con operatori pugliesi allo scopo di illustrare la nuova operatività dell'Icipu, rivolta principalmente a integrare la propria attività creditizia nei confronti della grande industria, anche per le piccole e medie imprese.

Crisi energetica e Cee

● La proposta avanzata dalla Francia di imporre un tetto per i prezzi di greggio sul mercato a pronti a Rotterdam, viene giudicata «inattuabile» dalla commissione Cee. Secondo un portavoce, il commissario all'Energia, Guido Brunner, ha espresso preoccupazione per l'impennata delle quotazioni su questo mercato, ma ritiene che soltanto attraverso iniziative concertate di risparmio energetico e di sviluppo di altre fonti di energia sarà possibile porre fine ad acquisti «dettati da una situazione di panico». La corsa all'approvvigionamento, in una situazione di scarsa disponibilità, ha influito notevolmente sul volume del greggio trattato a Rotterdam, che è passato all'8% delle forniture a livello mondiale contro il 5% di qualche settimana fa.

Bilanci di assicurazioni

● I consigli d'amministrazione delle società assicuratrici Lavoro e Sicurtà e l'Italica (due compagnie del gruppo Ras-Riunione Adriatica di Sicurtà) ha approvato i progetti di bilancio da sottoporre alle prossime assemblee degli azionisti. Lavoro e Sicurtà hanno introitato nel 1978 premi per oltre 33 miliardi di lire (+ 14%) e ha chiuso l'esercizio con un saldo attivo di 84 milioni di lire (contro una perdita di 67 milioni nel 1977). Per l'Italica Assicurazioni i premi sono saliti a 23 miliardi (+ 15%) e l'utile dell'esercizio è passato da 29 a 49 milioni di lire.

Nuovo titolo in Borsa

■ Edoardo Elmi, amministratore delegato della Caleppio, ha annunciato che la società si sta preparando per la quotazione delle proprie azioni al mercato ristretto di Milano. Con l'approvazione del bilancio 1979, verrà inoltrata la domanda alla Consob e si spera di ottenere la quotazione entro il 1980.

Commessa alla Belleli

● La Belleli Industrie Meccaniche ha ottenuto dall'Aramco una commessa di oltre 25 milioni di dollari per la progettazione e la realizzazione di alcune parti tecniche destinate a servire gli impianti di estrazione petrolifera di Abqaiq Ghawar, sul Golfo Persico.

Attività modesta Qualche progresso

TORINO — L'ultima riunione della settimana è poco più vivace di quelle che l'hanno preceduta. I corsi dei titoli azionari segnano qualche progresso ma l'attività continua a languire. Le Fiat, che normalmente costituiscono il punto di forza del listino, sono trascurate. Gli scambi si concentrano su alcuni assicurativi, fra i quali continua a spiccare la Sai, oggi a quota 8000: rispetto a venerdì il titolo è progredito del 27 per cento. Nel complesso la riunione è positiva e l'iniziativa della domanda insiste anche nelle fasi immediatamente successive al listino. Nel settore dei redditi fissi non si registrano fenomeni di particolare rilievo salvo la domanda insistente sulle Olivetti convertibili.

Ultimo fixing: Fiat ord. 2642, priv. 2214; Chiusura Prezzi e Ginori di risparmio 130.

A MILANO

Alla vigilia delle ascidenze tecniche la Borsa ha concluso l'ottava in un clima abbastanza equilibrato ma nel contempo irregolare mettendo a fuoco però isolati movimenti di ripresa. Ripetendo l'andamento di ieri il mercato ha messo in evidenza alcuni titoli assicurativi sempre alla ribalta: le Sai, seguite dalla Fondiaria Vita, dalle Generali e da altri titoli del settore. Anche

altri titoli si sono mossi al rialzo; tra questi da segnalare Invest, Agricola, Eridania ed i solliti titoli tra cui Bastogi, Rinascente, Immobiliare, chimici farmaceutici ed infine Fiat e Montedison. Il resto della quota ad eccezione della pesantezza delle Pirelli SpA non ha presentato movimenti di particolare rilievo salvo piccoli assestamenti finali e modesti rialzi. Realizzi di fine settimana e diffuse ricoperture si sono così alternati dando al mercato un tono di quasi stabilità caratterizzato però da movimenti selettivi.

La chiusura di settimana quindi ha messo in evidenza l'assenza di difficoltà di fronte alle scadenze tecniche ed alla chiusura del ciclo operativo di giugno. Dopoborsa stabile.

Il reddito fisso non ha registrato particolari variazioni salvo le obbligazioni indicizzate ancora largamente scambiate.

Ecco le quotazioni:

Abeille 9010; Aedes 2968; Alitalia 1210; Alleanza 14.610; Anic 31,75; Assicuratr. 21.150; Autos. To-Mi 808; Bastogi 789; B.co Roma 6900; Beni Imm. or. 410; Beni Imm. pr. 210,50; Binda 890; Breda 1370; Brioschi 23.650; Burgo or. 5645; Burgo pr. 4420; Caffaro 345; Cantoni 3301; Carlo Erba or. 1737; Carlo Erba pr. 910,50.

Cascami 4900; Cementir 1165; Ciga 1920; Cir 7650; Coge 1135; Comit 8000; Comp. Milano or. 8260; Comp. Milano pr. 3280; Comp. Toro or. 6000; Comp. Toro pr. 2930; Cond. Acqua 300; Credit 1370; Cucirini 2230; Dalmine 265; De Ferrari 1270; E. Marelli 269,75; Eternit 756; Falk or. 2540; Falk pr. 2150; Fiat or. 2657; Fiat pr. 2219.

Finmare 92; Finsider 162,75; Fisac 1500; Fond. Incendio 8500; Fond. Vita 12.200; Generalfin 987; Generali 43.995; Gilardini 4090; Gim 2170; Ifi pr. 2257; Ifil 3458; Ilssa Viola 1570; Imm. Roma 85,75; Iniziativa 5651; Interbanca 9870; Invest 2230; Isvim 3880; Italcable 3075; Italcementi 17.300.

Italgas 708; Italia Ass. 10.490; Italsider 400; La Centrale 5091; Lepetit or. 18.280; Lepetit pr. 16.700; Linificio 341; Liquigas 41,75; Magneti M. 545; Magona 2287; Marzotto 1200; Mediobanca 36.700; Metalli 2435; Mira Lanza 21.500; Mittel 1947; Mondadori pr. 2090; Montedison 186.

Nord Milano 695; Olcese 42,50; Olivetti or. 1146,50; Olivetti pr. 1208; Pacchetti 62; Pertusola 1512; Perlier 1208; Pierrel 1120; Pirelli e C. 1639; Pirelli S.p.A. 779,50; Ras 62.100; Rinascente or. 116,25; Rinascente pr. 60; Risanamento 4355; Rumianca 540.

Saffa 5350; Sai 8230; Sarom 1680; Sifa 656; Silos 2700; Sip 1195; Sme 1738; Stampati 7050; Standa 1640; Stet 1550; Tecnomasio 339,50; Trafilerie 516; Un. Manifat. 11.400; Viscosa or. 877; Viscosa pr. 485.

Alcune oscillazioni: Generali 43.300, 43.600, 43.995; Fiat 2639, 2650, 2659; priv. 2205, 2210, 2219; Montedison 187,50, 186; Viscosa 865, 877; Olivetti priv. 1180, 1208; Toro 6049, 6000; Sai 7900, 8230; Ifi priv. 2261, 2257.

A GENOVA

Mercato azionario selettivamente sostenuto con scambi discreti.

Centrale 5060; Generali 43.675; Ras 62.300; Meridionali 790; Nai 408; Viscosa ordinarie 864; Viscosa privilegiate 485; Finsider 160; Italsider 404; Fiat ordinarie 2658; Fiat privilegiate 2212; Sip 1195; Montedison 186,75.

Zucchero più caro dal prossimo mese

ROMA — Dal 1° luglio entrerà in vigore il nuovo prezzo al consumo dello zucchero; l'aumento è ancora da definire; le trattative tra bieticoltori e zuccherieri sono ancora in alto mare. Il ministro dell'agricoltura sta consultando separatamente le due parti. L'accordo, secondo il consorzio nazionale bieticoltori, dovrebbe garantire per i bieticoltori un prezzo di 4.450-4500 lire al quintale-bietola più iva ed al netto di qualsiasi onere. In pratica si tratterebbe di un aumento del 18%, pressochè pari alla svalutazione della «lira verde».

Dollaro: contrasti Oro: ancora rialzi

AMSTERDAM — Andamento incerto per il dollaro ed oro nuovamente in ascesa nei primi scambi europei. Secondo gli operatori, il dollaro avrebbe dato segni di debolezza dopo l'annuncio del netto aumento della massa monetaria Usa nell'ultima settimana.

Stamane il dollaro ha aperto a 1,9455 marchi contro 1,9045 di ieri a New York, a 1,7237 sul franco svizzero, contro 1,7227 precedenti, a 4,4088 franchi francesi contro 4,4050 di ieri. La sterlina si è rafforzata con quotazione a 2,0985 dollari (2,0976 precedenti), ma mostra segni di debolezza nei confronti delle altre valute dello Sme.

A Londra, l'oro ha ripreso a salire, con scambi a 278,25 - 279 dollari l'oncia, contro 278,25-75 di ieri.

LE AZIONI A TORINO

ALIMENTARI		
Eridania	3175	3340
Romana Zuccheri	140	140
Florio	330	330
Allvar	4350	4350
MINERARI ED ESTRATTIVI		
Sifa	660	660
Talco & Grafite	31500	31500
COMUNICAZIONI		
Autostrada To-Mi	840	820
N.A.I.	180	180
Torino-Nord	80	80
SIP	1191	1198
Italcable	3025	3040
Alitalia	1300	1300
IMMOBILIARI		
Ferro	148	150
Risanamento	4100	4100
Beni Stabili	—	—
B.I.I.	400	400
B.I.I. priv.	205	215
Immobiliare Roma	84	8575
Imm. Agr. Vittoria	6500	6500
I.P.I.	1820	1840
Isvim	3980	3880
CHIMICI		
Montedison	185 50	187
Liquigas	41	41
Liquigas priv.	38	38
Liquigas risp.	37	37
SAFFA	5330	5350
Saffa risp.	3700	3700
SAIAG	1355	1360
Schiapparelli	338	338
Paramatti	840	843
Mira Lanza	21600	21800
ANIC	33	33
Rumianca	550	550
Italgas	702	702
Pierrel	1085	1110
FINANZIARI ASSICURATIVI		
Interbanca	9700	9700
Mediobanca	36400	36400
Comit	8200	8200
Banco Roma	6900	6900
Credito It.	1375	1375
La Centrale	5040	5040
S.M.E.	1720	1720
STET	1540	1552
Finsider	160	160
Piemonte Finanz.	1845	1845
Invest	2200	2200
Mittel	900	900
Bastogi	775	786
IFI priv.	2250	2280
Pirelli & C.	1650	1650
Pirelli Spa	768	768
GIM	2200	2200
Ifil	3500	3500
SAROM	1600	1650
Assicur. Toro	6000	6000
Assic. Toro pr.	2910	2910
Generali	43950	43400
S.A.I.	7600	8000
RAS	62250	62250
Ass. Milano	7950	7950
» » priv.	3250	3250
Latina	660	660
Latina priv.	345	345
METALMECCANICI		
Fornara	166	166
Westinghouse	12500	12400
Nebiolo	—	—
Italsider	405	405
Dalmine	270	270
Olivetti	1108	1140
» priv.	1180	1190
FIAT	2677	2635
» priv.	2225	2195
Terni	—	—
E. Marelli	270	270
Magneti Marelli	530	530
Metalli. Ital.	2500	2500
Castagnetti	840	830
Gilardini	4070	4070
Graziano	1260	1260
TESSILI		
Cot. Cantoni	3300	3300
Montefibre	—	—
Montefibre priv.	—	—
Fisac	1200	1200
Borgosesia	2990	2990
Borgosesia risp.	2150	2150
Viscosa	870	870
» priv.	480	480
DIVERSI		
Cartiera Italiana	406	406
Burgo ord.	5775	5600
» priv.	5000	5000
Pacchetti	58	58
CIR	7525	7625
Acque Potabili	660	660
Acque Roma	301	301
Eternit	730	770
Eternit pref.	660	660
Rinascente	114	117 25
» priv.	60	60
Ciga	1880	1920
Ceramica Pozzi	136	136
Unicem	6180	6180
Silos	2360	2400
OBBLIG. CONVERTIBILI		
B.I.I. 7% 73/88	72 10	72 10
G.I.M. 6% 73/88	86 80	86 80
Pirelli 5%	—	—
M. Fingest 7% 72	116 30	123 30
M.C. E. 7% 73/88	75 50	75 50
M. Visc. 7% 73/88	89 80	89 80
M.S. Spirito 7% 73	91 80	91 80
M. Fibre 7% 73/88	75 10	75 10
Metalli 6% 73/88	85	85
Liquigas 7,50% 70	56 30	56 30
Liquigas 7,50% 71	53 80	53 80
Liquigas 7,50% 72	53 30	53 30
Liquigas 7% 73/93	50 30	50 30
Iri Stet 7% 73/88	81 80	81 80

REDDITO FISSO A TORINO

Titoli	14-6	15-6
VALORI DI STATO		
Rendita 5%	67 10	67 10
» cont.	67	67
Red. 3½% '34	—	—
» cont.	—	—
Pr. ricost. 3½%	—	—
» cont.	—	—
» 5%	—	—
» cont.	—	—
Pr. Red. 5% Tr.	—	—
» cont.	—	—
Riforma Fond. 5%	—	—
» cont.	—	—
Pr. Red. 5% '54	—	—
» cont.	—	—
Pr. Ed. Sc. 5½ '67	90 10	90 10
» cont.	90	90
» 5½ '68	88 10	88 10
» cont.	88	88
» 5½ '69	83 60	83 60
» cont.	83 50	83 50
» 6% '70	81 60	81 60
» cont.	81 50	81 50
» 6% '71	80 10	80 10
» cont.	80	80
» 6% '72	79 10	79 10
» cont.	79	79
» 9% 75/90	89 10	89 10
Cer.C. T. 5,50% 78	—	—
Cer.C. T. 5,50% 79	100	100
B.T.N. 5% 1978	—	—
» 5½% '79	—	—
» » '80	98 40	98 40
» » '82	88 70	88 70
B.T.Q. 7% 1978	—	—
B.T.Q. 9% 1979 I	—	—
B.T.Q. 9% 1979 II	99 40	99 40
B.T.Q. 9% 1980	98 90	98 90
B.T.Q. 10% 1981	97 85	97 85
OBBLIGAZIONI		
ENEL 6% '66 II	77 90	77 90
» » '69 II	71 40	71 40
» 7% '73	70 50	70 50
Enel 74 indicizz.	126 30	126 30
I.R.I. 5% '65	86	86
Autostrade 6% '69	71 10	71 30
» 7% '72	77 40	77 40
OO.PP. 6%	62 40	62 40
» 7%	63 50	63 55
OO.PP.I.St. 6% IV	71 60	71 60
» » 7% IV	71 20	71 20
» Anas 6% '66	61 80	61 80
» » 7% 72 I	63 50	63 50
» Aut. 7% II	62 85	62 85
FF.SS. 6% '67	76 10	76 10
» 7% '72 II	70 80	70 80
AFS 7% '70	73 80	73 80
P.S.A. 6% Sp VIII	71 90	71 90
» 7% II	71 90	71 90
ICIPU vent. 6%	76 20	76 20
» » 7% I	73	73
Imi XXVI 6%	75	75
» XXIX 7%	75 70	75 70
» XXXIII 7%	75 90	75 90
Imi spec. 6,50% '64	87 50	87 275
Isveimer 5,50 '63 8ª	—	—
» 6% '64 9ª	—	—
» 7% '71 19ª	80 10	80 10
Torino Aem 5,50 60	78 50	78 50
Torino Aem 5,50 62	78	78
S. Paolo 5%	85	85
» » conv. 6%	70	69 70
S. Paolo 6%	68 10	67 75
» O.P. 6% ex 5%	62 80	62 70
» » 6%	62 80	62 70
Banco Napoli 6%	69	69
Banco Sicilia 6%	95	95
M.C.C. 7% '71/'79	95 30	95 30
Cr. I. Sar. '69 6%	84	85
» » '70 7%	86 30	86 30
Cassa R.P.L. 6%	62 50	62 50
M. Paschi 6%	95	95
P. Piem. V.A. 6%	69	69
Fiat 5,50% '60	95	95
Olivetti '62 5,50 2ª	96 10	96 10
Catini 5,50% '62	94 20	94 20
Viscosa 6% '64	89 20	89 20
Rumianca 5,50 '62	82	82
Viberti 7% '59 II	—	—
Riv 5,50%	75 30	75 30
Lancia 5,50% '62	95 20	95 20
Tor. Sav. 5,50%	87 30	87 30
OBBLIG. CONVERTIBILI		
Rumianca 6%	59 50	59 50
Mediob. Fing. 7%	116 —	123
» Sip 7%	81 20	81 20
» S.Visc. 7%	89 50	89 50
Liquigas 7½% '70	56 —	56
Iri Stet 7% 73-88	81 50	81 50

L'Enpa si rivolge al vescovo

Savona: i frati predicano contro gatti e colombi

SAVONA — Sono ai ferri corti l'ente nazionale per la protezione degli animali e la parrocchia di San Pietro con sede in via Untoria. L'Enpa accusa la parrocchia, affidata ai francescani, di aver distribuito un volantino in cui si invitano i cittadini a collaborare per impedire che gli zoofili del quartiere (situato nel centro della città) diano cibo ai gatti ed ai colombi della zona.

I religiosi, premettendo di non aver nulla contro questi animali che definiscono «fannulloni» «chiedono in pratica con spirito poco cristiano e per nulla francescano — osserva l'Enpa — che vengano condannati a morire di fame».

La reazione dell'ente alla diffusione del volantino i cui contenuti sarebbero stati ribaditi durante le prediche, è stata immediata: il presidente Gianni Buzzi si è rivolto al vescovo chiedendo l'adozione di provvedimenti disciplinari nei confronti dei responsabili di una tale iniziativa.

n. si.

Assemblea della «Controllo numerico»

Un miliardo di utile In un'azienda Olivetti

IVREA — Un miliardo e 125 milioni di lire (595 nel '77) di utile dopo l'effettuazione di ammortamenti secondo le aliquote massime ordinarie e accelerate fiscalmente consentite nella misura di 1,5 miliardi; un fatturato passato da 41,9 a 60,4 miliardi, con un incremento del 43,9%; un aumento di capitale da 4,5 a 5 miliardi: questi i dati più significativi del bilancio 1978 della «Olivetti controllo numerico» — la maggiore consociata italiana del gruppo Olivetti — resi noti in occasione dell'assemblea degli azionisti della società svoltasi ad Ivrea.

Nel corso dell'assemblea è stato sottolineato che l'incremento del fatturato è stato conseguito per il 41 per cento sul mercato interno e per il 59% sui mercati esteri, di cui il 74% è riferito ai Paesi dell'Est Europa.

Nel '78 è proseguito l'adeguamento dei mezzi propri con l'aumento del capitale, e ulteriori incrementi sono in programma a breve scadenza. Gli oneri finanziari sono passati da 3,3 miliardi del '77 a 5,2 nel '78.

TUTTOLIBRI
il settimanale per riconoscere i tuoi libri

La sconvolgente rivelazione di un'ex deportata

"ANNA FRANK MI E' MORTA FRA LE BRACCIA"

Anna Frank

Nell'estesa emozione prodotta in Italia — ma anche in tutta Europa e in America — dalla trasmissione di «Olocausto» in televisione si inserisce oggi una rivelazione destinata a provocare una nuova e più intensa commozione. Essa si riferisce alla figura forse più dolorosamente patetica dell'immenso martirio ebraico: Anna Frank. Una signora cecoslovacca, attualmente residente in una cittadina del sud della Svezia, Margita Schultz Pettersson, si è risolta, 35 anni dopo, a rivelare le circostanze in cui la povera bambina che teneva il suo poetico diario nella soffitta della casa di Amsterdam è morta, insieme con la sorellina, nell'inferno del lager di Belsen-Bergen.

La lunga intervista è pubblicata questa settimana da STOP, il diffuso settimanale di attualità, nel numero in edicola in questi giorni.

Leggete STOP - Leggete STOP

STAMPA SERA

Temperatura ore 12 a Torino: +20 - Ieri max +28 min +16

Situazione: pressione in diminuzione per l'approssimarsi di una perturbazione sulla Francia. TEMPO PREVISTO: nuvoloso tendente a molto nuvoloso con piogge e temporali di forte intensità. TEMPERATURA: in diminuzione specie al Nord. VENTI: moderati da Sud con rinforzi sulle regioni tirreniche e della Liguria.

In Italia		
Bolzano	+14	+27
Verona	+18	+25
Milano	+16	+27
Firenze	+20	+27
Bologna	+18	+24
Roma	+23	+27
Napoli	+19	+27
Reggio C.	+21	+33
Palermo	+24	+28

Aosta	+12	+25
Asti	+17	+27
Cuneo	+11	+23
Novara	+16	+26
Vercelli	+16	+26
Biella	+15	+27
Genova	+17	+24
Imperia	+21	+28
Savona	+16	+24

all'estero		
Atene	+22	+34
Beirut	+18	+28
Bruxelles	+15	+20
Caracas	+22	+32
Ginevra	+12	+22
Hong Kong	+22	+27
Lisbona	+16	+23
Londra	+13	+18
Madrid	+13	+29

Manila	+24	+33
Mosca	+13	+23
New York	+12	+23
Nicosia	+23	+33
Oslo	+10	+19
Parigi	+12	+19
Stoccolma	+11	+21
Tokyo	+24	+33
Vancouver	+10	+18
Vienna	+15	+23

COLORI, PROFUMI, SAPORI: FESTA D'ESTATE

La stagione della verdura bella

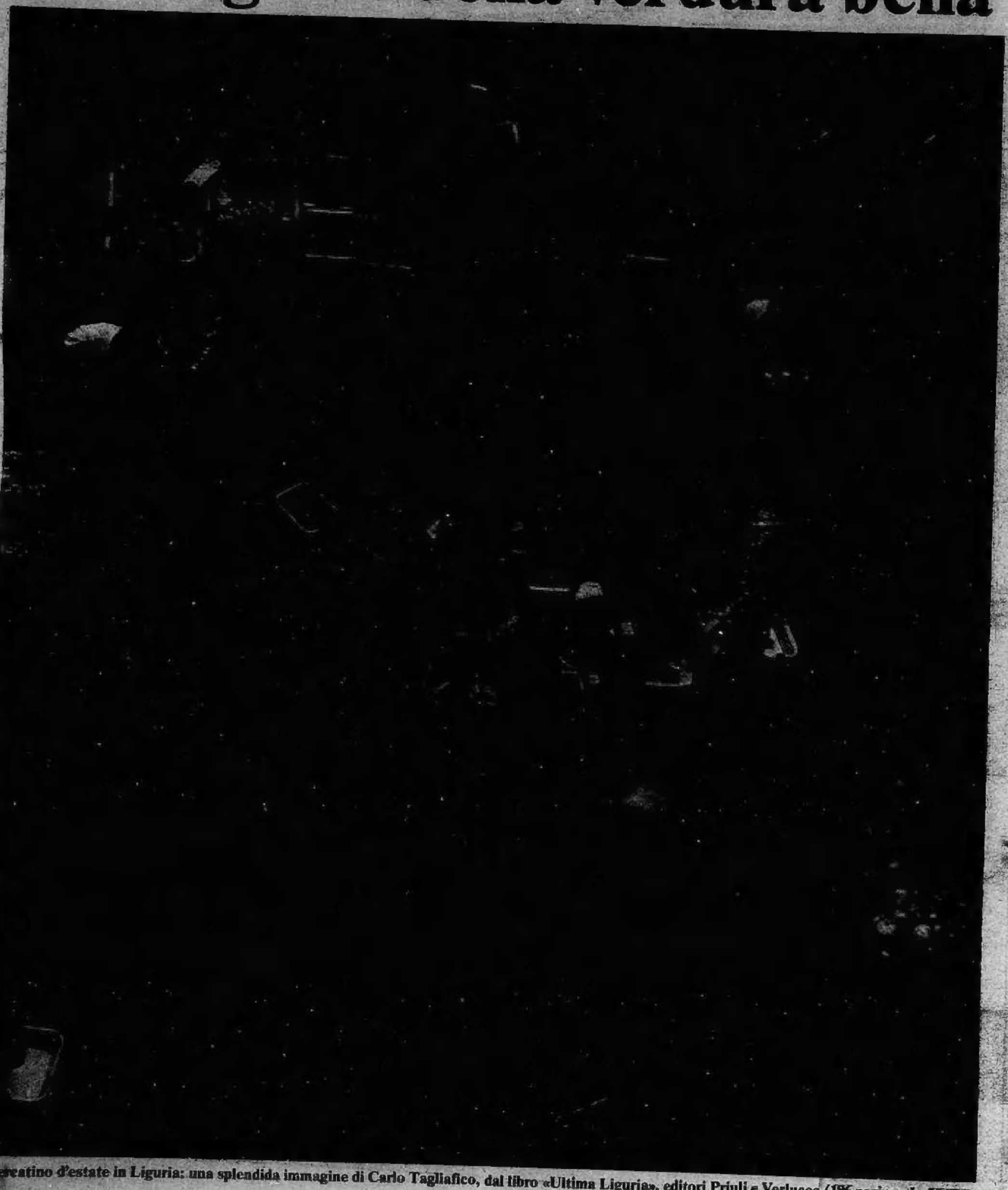

Mercatino d'estate in Liguria: una splendida immagine di Carlo Tagliafico, dal libro «Ultima Liguria», editori Priuli e Verlucca (186 pagine - L. 20.000)